



EDITAL Nº 003/2023

PROCESSO LICITATÓRIO Nº 3914/2023
MODALIDADE: CONCORRÊNCIA
TIPO: MENOR PREÇO GLOBAL

O Município de Bom Jardim, Estado do Rio de Janeiro/RJ, torna público, para conhecimento dos interessados, que fará licitação, na modalidade **CONCORRÊNCIA**, na forma **ELETRÔNICA**, tipo **MENOR PREÇO GLOBAL**, nos termos da **Lei nº 14.133, de 1º de abril 2021** e demais legislações aplicáveis, e de acordo com as normas e condições fixadas neste instrumento, destinado à **Contratação de empresa especializada visando a Reforma e Ampliação da Escola Municipal São José – Localidade Venda Azul – Vargem Alta - 2º Distrito - Bom Jardim/RJ**, conformē as especificações e demais condições constantes no **ANEXO I** deste edital e os seus Anexos, conforme cronograma abaixo:

DATA 06/12/2024 E HORA 17h00min	INÍCIO DO RECEBIMENTO DAS PROPOSTAS NO SITE (https://www.licitanet.com.br/)
23/12/2024 às 07h59min	FIM DO RECEBIMENTO DAS PROPOSTAS (https://www.licitanet.com.br/)
DATA 23/12/2024 e HORA 08h00min	ABERTURA E AVALIAÇÃO DAS PROPOSTAS (https://www.licitanet.com.br/)
Tão logo encerrada a abertura, Análise e Aceitabilidade das Propostas	ABERTURA E DISPUTA DE LANCES (https://www.licitanet.com.br/)

DISPOSIÇÕES PRELIMINARES:

LOCAL DO SESSÃO DO CERTAME : A **LICITANET Licitações On-line** atua como Órgão provedor do Sistema Eletrônico. Para todas as referências de tempo será observado o horário de Brasília/DF.

Modo de Disputa: Aberto

A Concorrência será realizado em sessão pública, por meio da **INTERNET**, mediante condições de segurança - criptografia e autenticação - em todas as suas fases através do **Sistema de Concorrência (licitações) da LICITANET - Licitações On-line**.

Os trabalhos serão conduzidos pela Agente de Contratação mediante a inserção e monitoramento de dados gerados ou transferidos para o aplicativo “LICITANET – Licitações On-line” constante na página da internet (<https://www.licitanet.com.br/>).

Os esclarecimentos e as informações necessárias aos licitantes serão prestados nos seguintes endereços eletrônicos:

1. no *site* <https://www.licitanet.com.br/>
2. no link <https://www.bomjardim.rj.gov.br>
3. no endereço de e-mail licitacao.bomjardim@gmail.com

O fornecedor deverá observar as datas e os horários limites previstos no presente edital para o credenciamento junto ao provedor do sistema para participação da licitação, bem como cadastramento e a abertura da proposta, atentando também para a data e horário para início da disputa.



O fornecimento do edital será preferencialmente através do *sítio* <https://www.licitanet.com.br/> e no <https://www.bomjardim.rj.gov.br> independentemente de qualquer pagamento.

A apresentação das propostas pressupõe conhecimento de todos os dados e informações necessárias ao seu preparo e a aceitação das condições estipuladas nesta Licitação.

O intervalo mínimo de diferença de valores entre os lances, que incidirá tanto em relação aos lances intermediários quanto em relação à proposta que cobrir a melhor oferta deverá ser **R\$ 100.00.**

O encaminhamento da proposta poderá ocorrer até o dia **23/12 /2024** no horário limite de início da sessão pública. Durante esse período, o licitante poderá incluir ou excluir sua proposta.

ADEQUAÇÃO ORÇAMENTÁRIA

As despesas decorrentes da presente contratação correrão à conta de recursos específicos consignados no Orçamento Geral do Município, através do Fundo Municipal de Educação, sendo: Dotação: 14.310.123610050.1.014, N.D.: 4490.51.00, Código Reduzido 1032.

DO OBJETO

-1 DEFINIÇÃO DO OBJETO

1.1 – O objeto desta licitação é a **Contratação de empresa especializada visando a Reforma e Ampliação da Escola Municipal São José – Localidade Venda Azul – Vargem Alta - 2º Distrito - Bom Jardim/RJ**, cujas especificações encontram-se detalhadas no Projeto Básico, constante no Anexo I do presente Edital.

1.2 A licitação será composta por um item, conforme tabela constante no item 1.4.

1.3 – CONDIÇÕES GERAIS DA CONTRATAÇÃO

Vide Projeto Básico

1.4 – PLANILHA DE CUSTO ESTIMADO

1.4.1 O custo estimado total da contratação é de **R\$ 648.861,06** (*seiscentos e quarenta e oito mil, oitocentos e sessenta e um reais e seis centavos*).

1.4.2- Os valores poderão ser alterados, com as devidas justificativas, em caso de força maior, caso fortuito ou fato do príncipe ou em decorrência de fatos imprevisíveis ou previsíveis de consequências incalculáveis, que inviabilizem a execução do contrato tal como pactuada, nos termos do disposto na alínea “d”, do inciso II, do caput do art. 124, da Lei nº 14.133, de 2021;

1.4.3 - em caso de criação, alteração ou extinção de quaisquer tributos ou encargos legais ou superveniência de disposições legais, com comprovada repercussão sobre os preços registrados;

1.4.3 PLANILHA DE CUSTO ESTIMADO UNITÁRIO/GRUPO

ITEM	DESCRIÇÃO	UNIDADE DE MEDIDA	QUANT.	VALOR GLOBAL R\$
01	Contratação de empresa especializada visando a Reforma e Ampliação da Escola Municipal São José – Localidade Venda Azul = Vargem Alta - 2º Distrito - Bom Jardim/RJ	SERVIÇO	01	648.861,06

-2 DAS CONDIÇÕES DE PARTICIPAÇÃO

2-1 Poderão participar desta Concorrência os interessados que estiverem previamente credenciados na Plataforma LICITANET.



2.2 Os interessados deverão atender às condições exigidas no cadastramento na Plataforma Licitanet.

2.3 O licitante responsabiliza-se exclusiva e formalmente pelas transações efetuadas em seu nome, assume como firmes e verdadeiras suas propostas e seus lances, inclusive os atos praticados diretamente ou por seu representante, excluída a responsabilidade do provedor do sistema ou do órgão ou entidade promotora da licitação por eventuais danos decorrentes de uso indevido das credenciais de acesso, ainda que por terceiros.

2.4 É de responsabilidade do cadastrado conferir a exatidão dos seus dados cadastrais no Sistema relacionado no item anterior e mantê-los atualizados junto aos órgãos responsáveis pela informação, devendo proceder, imediatamente, à correção ou à alteração dos registros tão logo identifique incorreção ou aqueles se tornem desatualizados.

2.5 A não observância do disposto no item anterior poderá ensejar desclassificação no momento da habilitação.

2.6 Será concedido tratamento favorecido para as microempresas e empresas de pequeno porte, para as sociedades cooperativas mencionadas no artigo 16 da Lei nº 14.133, de 2021, para o agricultor familiar, o produtor rural pessoa física e para o microempreendedor individual - MEI, nos limites previstos da Lei Complementar nº 123, de 2006 e do Decreto n.º 8.538, de 2015.

2.7 DA PARTICIPAÇÃO DE CONSÓRCIOS DE EMPRESAS:

2.7.1 Quando permitida a participação de consórcio de empresas, a licitante deverá apresentar comprovação de compromisso público ou particular de constituição de consórcio, subscrito pelos consorciados, explicitando:

- a) a composição e o percentual de participação de cada empresa integrante;
- b) o objetivo da consorciação;
- c) o prazo de duração do consórcio não inferior ao da duração do contrato;
- d) a indicação da empresa líder do consórcio e de poderes expressos para a empresa líder se relacionar com a administração, receber citação e responder administrativa e/ou judicialmente pelas demais consorciadas, bem como para representar o consórcio em todas as fases da presente licitação, podendo, inclusive, interpor e desistir de recursos, receber e dar quitação, firmar contratos e praticar todos os atos necessários visando à perfeita execução do objeto do contrato;
- e) a declaração de responsabilidade solidária das consorciadas pelos atos praticados sob consórcio em relação à presente licitação, e ao eventual contrato dela decorrente;
- f) as obrigações das consorciadas, dentre as quais o de que cada consorciada responderá isolada e solidariamente por todas as exigências pertinentes ao objeto da presente licitação, até a extinção do contrato dela decorrente;
- g) que o consórcio não terá sua constituição ou composição alterada sem a prévia e expressa anuência da contratante;
- h) a designação do representante legal do consórcio.

2.7.1.1 O licitante vencedor é obrigado a promover, antes da celebração do contrato, a constituição e o registro do consórcio, nos termos do compromisso referido no subitem anterior.

2.7.2 O licitante deverá realizar a indicação da empresa líder do consórcio, que será responsável por sua representação perante a Administração;

2.7.3 A habilitação técnica, quando exigida, será feita por meio do somatório dos quantitativos



de cada consorciado e, para efeito de habilitação econômico-financeira, quando exigida, será observado somatório dos valores de cada consorciado.

2.7.4 Se o consórcio não for formado integralmente por microempresas ou empresas de pequeno porte e o Projeto Básico exigir requisitos de habilitação econômico-financeira, haverá um acréscimo de 30% (trinta por cento) para o consórcio em relação ao valor exigido para os licitantes individuais.

2.7.5 Fica impedida a empresa consorciada de participar, na mesma licitação, de mais de um consórcio ou de forma isolada;

2.7.6 A substituição de consorciado deverá ser expressamente autorizada pelo órgão ou entidade contratante e condicionada à comprovação de que a nova empresa do consórcio possui, no mínimo, os mesmos quantitativos para efeito de habilitação técnica e os mesmos valores para efeito de qualificação econômico-financeira apresentados pela empresa substituída para fins de habilitação do consórcio no processo licitatório que originou o contrato.

2.8 - NÃO PODERÃO DISPUTAR ESTA LICITAÇÃO

2.8.1 – aquele que não atenda às condições deste Edital e seu(s) anexo(s);

2.8.2 autor do anteprojeto, do projeto básico ou do projeto executivo, pessoa física ou jurídica, quando a licitação versar sobre serviços ou fornecimento de bens a ele relacionados;

2.8.3 empresa, isoladamente ou em consórcio, responsável pela elaboração do projeto básico ou do projeto executivo, ou empresa da qual o autor do projeto seja dirigente, gerente, controlador, acionista ou detentor de mais de 5% (cinco por cento) do capital com direito a voto, responsável técnico ou subcontratado, quando a licitação versar sobre serviços ou fornecimento de bens a ela necessários;

2.8.4 pessoa física ou jurídica que se encontre, ao tempo da licitação, impossibilitada de participar da licitação em decorrência de sanção que lhe foi imposta;

2.8.5 aquele que mantenha vínculo de natureza técnica, comercial, econômica, financeira, trabalhista ou civil com dirigente do órgão ou entidade contratante ou com agente público que desempenhe função na licitação ou atue na fiscalização ou na gestão do contrato, ou que deles seja cônjuge, companheiro ou parente em linha reta, colateral ou por afinidade, até o terceiro grau;

2.8.6 empresas controladoras, controladas ou coligadas, nos termos da Lei nº 6.404, de 15 de dezembro de 1976, concorrendo entre si;

2.8.7 pessoa física ou jurídica que, nos 5 (cinco) anos anteriores à divulgação do edital, tenha sido condenada judicialmente, com trânsito em julgado, por exploração de trabalho infantil, por submissão de trabalhadores a condições análogas às de escravo ou por contratação de adolescentes nos casos vedados pela legislação trabalhista;

2.8.8 agente público do órgão ou entidade licitante;

2.8.9 Não poderá participar, direta ou indiretamente, da licitação ou da execução do contrato agente público do órgão ou entidade contratante, devendo ser observadas as situações que possam configurar conflito de interesses no exercício ou após o exercício do cargo ou emprego, nos termos da legislação que disciplina a matéria, conforme § 1º do art. 9º da Lei nº 14.133, de 2021.

2.9 O impedimento de que trata o item 2.8.4 será também aplicado ao licitante que atue em substituição a outra pessoa, física ou jurídica, com o intuito de burlar a efetividade da sanção a ela aplicada, inclusive a sua controladora, controlada ou coligada, desde que devidamente



comprovadoo ilícito ou a utilização fraudulenta da personalidade jurídica do licitante.

2.10– A critério da Administração e exclusivamente a seu serviço, o autor dos projetos e a empresa a que se referem os itens 2.8.2 e 2.8.3 poderão participar no apoio das atividades de planejamento da contratação, de execução da licitação ou de gestão do contrato, desde que sob supervisão exclusiva de agentes públicos do órgão ou entidade.

2.11– Equiparam-se aos autores do projeto as empresas integrantes do mesmo grupo econômico.

2.12– O disposto nos itens 2.8.2 e 2.8.3 não impede a licitação ou a contratação de serviço que inclua como encargo do contratado a elaboração do projeto básico e do projeto executivo, nas contratações integradas, e do projeto executivo, nos demais regimes de execução.

2.13– Em licitações e contratações realizadas no âmbito de projetos e programas parcialmente financiados por agência oficial de cooperação estrangeira ou por organismo financeiro internacional com recursos do financiamento ou da contrapartida nacional, não poderá participar pessoa física ou jurídica que integre o rol de pessoas sancionadas por essas entidades ou que seja declarada inidônea nos termos da Lei nº 14.133/2021.

2.14– A vedação de que trata o item 2.8.8 estende-se a terceiro que auxilie a condução da contratação na qualidade de integrante de equipe de apoio, profissional especializado ou funcionário ou representante de empresa que preste assessoria técnica.

3 - DA IMPUGNAÇÃO DO ATO CONVOCATÓRIO

3.1 - Qualquer pessoa é parte legítima para impugnar este Edital por irregularidade na aplicação da Lei nº 14.133, de 2021, devendo protocolar o pedido até 3 (três) dias úteis antes da data da abertura do certame.

3.2 - A resposta à impugnação ou ao pedido de esclarecimento será divulgado em sítio eletrônico oficial no prazo de até 03 (três) dias úteis, limitado ao último dia útil anterior à data da abertura do certame.

3.3 Caso seja acolhida a impugnação contra o ato convocatório, será designada nova data para a realização do certame, **exceto quando, inquestionavelmente, a alteração não afetar a formulação das propostas** (art. 55, §1º, da Lei 14.133/2021).

3.4 Decairá do direito de impugnar os termos deste edital, por falhas ou irregularidades, o licitante que não o fizer até o terceiro dia útil que anteceder à data de realização da sessão pública do CONCORRÊNCIA, hipótese em que tal comunicação não terá efeito de recurso.

3.5 A impugnação feita tempestivamente pelo licitante não o impedirá de participar do processo licitatório.

3.6 Não será aceita em hipótese alguma petição contra o ato convocatório sem assinatura do responsável legal ou preposto da empresa.

3.7 Os pedidos de impugnação, bem como a sua decisão, deverão ser no sistema, antes da data e horários previstos para abertura da sessão pública e estarão disponíveis no site <https://www.licitanet.com.br/>, para consulta dos fornecedores e da sociedade.

3.8 As impugnações e pedidos de esclarecimentos não suspendem os prazos previstos no certame.

3.8.1 A impugnação não possui efeito suspensivo, sendo a sua concessão medida excepcional que deverá ser motivada pelo agente de contratação ou pela comissão de contratação, quando o substituir, nos autos do processo de licitação.



4 DO REGULAMENTO OPERACIONAL DO CERTAME

4.1 O certame será conduzido pela Agente de Contratação, que terá, em especial, as seguintes atribuições:

- 4.1.1 Verificar a conformidade da proposta em relação aos requisitos estabelecidos no edital;
- 4.1.2 Coordenar a sessão pública e o envio de lances;
- 4.1.3 Verificar e julgar as condições de habilitação;
- 4.1.4 Sanear erros ou falhas que não alterem a substância das propostas, dos documentos de habilitação e sua validade jurídica;
- 4.1.5 Receber, examinar e decidir os recursos e encaminhá-los à autoridade competente quando mantiver sua decisão;
- 4.1.6 Indicar o vencedor do certame;
- 4.1.7 Conduzir os trabalhos da equipe de apoio; e
- 4.1.8 Encaminhar o processo devidamente instruído à autoridade competente e propor a sua homologação.

5. DO CREDENCIAMENTO DO LICITANTE NO PORTAL LICITANET

5.1 Os procedimentos para credenciamento e obtenção da chave e senha de acesso poderão ser iniciados diretamente no site de licitações no endereço eletrônico <https://www.licitanet.com.br/>, acesso “credenciamento – licitantes (fornecedores)”

5.2 As dúvidas e esclarecimentos sobre o credenciamento no sistema eletrônico poderão ser dirimidas através da central de atendimento aos licitantes, por telefone, WhatsApp, Chat ou e-mail, disponíveis no endereço eletrônico <https://www.licitanet.com.br/>

5.2.1 Qualquer dúvida dos interessados em relação ao acesso no sistema LICITANET - Licitações online poderá ser esclarecida através dos canais de atendimento, de segunda a sexta-feira, das 8:00 às 18:00 horas (horário de Brasília) através dos canais informados no site <https://www.licitanet.com.br/>.

5.2.2 As informações complementares para credenciamento poderão ser obtidas pelos telefones: (34) 3014-6633, (34) 99678-7950 e (34) 99807-6633 ou pelo e-mail contato@licitanet.com.br.

6. DA PARTICIPAÇÃO

6.1 A participação no certame dar-se-á por meio da digitação da senha pessoal e intransferível do representante credenciado e subsequente encaminhamento da proposta de preços (sem qualquer informação que identifique o licitante) por meio do sistema eletrônico no sítio <https://www.licitanet.com.br/>, opção "Login" opção “Licitação Pública” “Sala de Negociação”.

6.2 O andamento do procedimento de licitação entre a data de abertura das propostas e a adjudicação do objeto deve ser acompanhado pelos participantes por meio do portal <https://www.licitanet.com.br/>, que veiculará avisos, convocações, desclassificações dos licitantes, justificativas e outras decisões referentes ao procedimento.

7. DO ENVIO DA PROPOSTA DE PREÇOS E DOS DOCUMENTOS DE HABILITAÇÃO

7.1 Após a divulgação do edital no sítio eletrônico, os licitantes encaminharão, exclusivamente por meio do sistema, concomitantemente com os documentos de habilitação exigidos no edital, proposta com a descrição do objeto ofertado e o preço, até o horário limite da Sessão Pública descrito no preâmbulo deste edital, exclusivamente por meio do sistema eletrônico.



7.2 O encaminhamento de proposta pressupõe também o pleno conhecimento e atendimento de todas as exigências contidas no edital e seus anexos. O fornecedor será responsável por todas as transações que forem efetuadas em seu nome no sistema eletrônico, assumindo como firmes e verdadeiras suas propostas e lances.

7.3 As propostas encaminhadas terão prazo de validade de 60 (sessenta) dias consecutivos, contados da data da sessão de abertura desta licitação, conforme disposição legal.

7.3.1 Ao apresentar sua proposta o licitante concorda especificamente com as seguintes condições:

7.3.1.1 Os serviços executados deverão atender a todas as especificações constantes deste Edital e Projeto Básico.

7.3.2 - Se por motivo de força maior, a adjudicação não puder ocorrer dentro do período de validade da proposta, e caso persista o interesse da Administração esta poderá solicitar a prorrogação da validade da proposta por igual prazo.

7.4 Os preços deverão ser cotados em moeda corrente nacional e preenchidos no campo apropriado do sistema eletrônico com o **VALOR GLOBAL**

7.5 O licitante deverá enviar sua proposta mediante o preenchimento, no sistema eletrônico, dos seguintes campos:

7.5.1 – Descrição detalhada do objeto, contendo as informações similares à especificação do Projeto Básico;

7.5.2 O preço ofertado pela licitante para os serviços, conforme disposto no EDITAL, deverá ser elaborado considerando as planilhas de custos e de formação de preços constante no Termo de Referência e seus anexos, evidenciando de forma completa (demonstrando a composição de custo/memória de cálculo de cada item por módulo discriminado no modelo anexo do Termo de Referência e que deverá ser apresentado), expresso em moeda corrente nacional, considerando e incluindo os tributos, fretes, tarifas e demais despesas decorrentes da execução do objeto;

7.5.3 As propostas devem ser elaboradas contendo todas as despesas necessárias à consecução plena e perfeita do objeto deste Edital, inclusive com detalhamento da Bonificação e Despesas Indiretas (B.D.I); dos encargos sociais; de todos os insumos necessários; demonstrando os impostos sobre serviços de qualquer natureza (ISS), bem como os demais tributos e encargos legais; e ainda a composição analítica dos preços unitários para todos os serviços, e o detalhamento do custo indireto;

7.5.4- Os preços unitários máximos aceitáveis são os preços unitários estimados na planilha orçamentária. Os lances ofertados não poderão exceder os valores unitários previstos na composição do item, assim, os valores máximos a serem ofertados devem ser inferiores aos constantes nos anexos do Termo de Referência – Anexo I do Edital

7.5.5- Não se admitirá proposta que apresente preços globais ou unitários simbólicos, irrisórios ou de valor igual a zero, incompatíveis com os preços dos insumos e salários de mercado, acrescidos dos respectivos encargos, ainda que o ato convocatório da licitação não tenha estabelecido limites mínimos, exceto quando se referirem a materiais e instalações de propriedade do próprio licitante, para os quais ele expressamente renuncie a parcela ou a totalidade da remuneração.

7.5.6 - Todas as especificações do objeto contidas na proposta vinculam o licitante;

7.5.6.1 O licitante NÃO poderá oferecer proposta em quantitativo inferior ao máximo previsto para contratação.



7.5.7 - Nos valores propostos estarão inclusos todos os custos operacionais, encargos previdenciários, trabalhistas, tributários, comerciais e quaisquer outros que incidam direta ou indiretamente na execução do objeto.

7.5.7.1 - A Administração não reembolsará ou indenizará qualquer custo operacional, tais como: frete, depósito, guarda de material e/ou bens; encargos previdenciários, trabalhistas, tributários e comerciais; bem como quaisquer outros que incidam direta ou indiretamente na execução do objeto.

7.5.8 - Os preços ofertados, tanto na proposta inicial, quanto na etapa de lances, serão de exclusiva responsabilidade do licitante, não lhe assistindo o direito de pleitear qualquer alteração, sob alegação de erro, omissão ou qualquer outro pretexto.

7.5.9 - A apresentação das propostas implica obrigatoriedade do cumprimento das disposições nelas contidas, em conformidade com o que dispõe o Projeto Básico, assumindo o proponente o compromisso de executar o objeto licitado nos seus termos, bem como de fornecer os materiais, equipamentos, ferramentas e utensílios necessários, em quantidades e qualidades adequadas à perfeita execução contratual, promovendo, quando requerido, sua substituição.

7.5.10 - O descumprimento das regras supramencionadas pela Administração ou por parte dos contratados pode ensejar a responsabilização pelo órgão de controle externo, após o devido processo legal, gerar as seguintes consequências: assinatura de prazo para a adoção das medidas necessárias ao exato cumprimento da lei, nos termos do art. 71, inciso IX, da Constituição; ou condenação dos agentes públicos responsáveis e da empresa contratada ao pagamento dos prejuízos ao erário, caso verificada a ocorrência de superfaturamento por sobrepreço na execução do contrato.

7.6 - Ao encaminhar a proposta de preços na forma prevista pelo sistema eletrônico, a licitante deverá preencher os campos apropriados do sistema da LICITANET, **SENDO VEDADA A IDENTIFICAÇÃO DO LICITANTE POR QUALQUER MEIO.**

7.6.1 - Verificar a condição da empresa caso ela seja ME/EPP e informar em campo próprio da plataforma LICITANET - Licitações online.

7.6.2 - O licitante deverá apresentar a **PROPOSTA (sem elementos que o identifique).**

7.7 - Os preços deverão ser cotados em moeda corrente nacional e preenchidos no campo apropriado do sistema eletrônico e neles deverão estar inclusas todas e quaisquer despesas, tais como frete, encargos sociais, seguros, tributos diretos e indiretos incidentes sobre os serviços licitados.

7.8 - A apresentação das propostas implica obrigatoriedade do cumprimento das disposições nelas contidas, em conformidade com o que dispõe o Projeto Básico, assumindo o proponente o compromisso de executar o objeto licitado nos seus termos, bem como de fornecer os materiais, equipamentos, ferramentas e utensílios necessários, em quantidades e qualidades adequadas à perfeita execução contratual, promovendo, quando requerido, sua substituição.

7.9 - A etapa de encaminhamento da documentação será encerrada com a abertura da sessão pública.

7.9.1 - O envio da proposta, acompanhada dos documentos de habilitação (originais) exigidos, **deverá ser ENVIADO na ordem em que foram solicitados**, por meio de uso da chave de acesso e senha, intrasferíveis.

7.9.2 - O licitante declarará, em campo próprio do sistema, o cumprimento dos requisitos para a habilitação e a conformidade de sua proposta com as exigências do edital.

7.9.3 - A falsidade das declarações sujeitará o licitante às sanções legais cabíveis.



7.9.4 - Os licitantes poderão retirar ou substituir a proposta e os documentos de habilitação anteriormente inseridos no sistema, até a abertura da sessão pública.

7.9.5 - Os documentos que compõem a proposta e a habilitação do licitante melhor classificado somente serão disponibilizados para avaliação da Agente de Contratação e para acesso público após o encerramento do envio de lances.

7.9.6 - Os documentos complementares, a proposta e a habilitação, quando necessários à confirmação daqueles exigidos no edital e já apresentados, serão encaminhados pelo licitante melhor classificado após o encerramento do envio de lances, exclusivamente pelo sistema, observado o prazo de 02 (duas) horas, conforme o § 2º do art. 38 do Decreto Federal 10.024/2019.

7.9.7 - O Licitante será inteiramente responsável por todas as transações assumidas em seu nome no sistema eletrônico, assumindo como verdadeiras e firmes suas propostas e subsequentes lances, se for o caso, bem como acompanhar as operações no sistema durante a sessão, ficando responsável pelo ônus decorrente da perda de negócios diante da inobservância de quaisquer mensagens emitidas pelo sistema ou de sua desconexão.

7.9.8 - As propostas de preços registradas no Sistema LICITANET, implicarão em plena aceitação, por parte da Licitante, das condições estabelecidas neste Edital e seus Anexos;

8. DA ABERTURA DA SESSÃO, DA FORMULAÇÃO DE LANCES E DO JULGAMENTO DAS PROPOSTAS

8.1 - A partir da data e horário definidos para abertura do presente certame, em conformidade com o estabelecido neste Edital, a Agente de Contratação abrirá a sessão pública, por meio do sistema eletrônico, na data e horário indicados neste Edital, verificando as propostas de preços lançadas no sistema, as quais deverão estar em perfeita consonância com as especificações e condições detalhadas neste edital.

8.1-1 O sistema disponibilizará campo próprio para troca de mensagens entre a Agente de Contratação e os licitantes.

8.2 - O lance deverá ser ofertado pelo MENOR PREÇO GLOBAL.

8.3- As propostas de preço deverão ser encaminhadas eletronicamente até a data e horário definidos para abertura da sessão pública, conforme indicação neste edital.

8.4 Os licitantes poderão oferecer lances sucessivos, observando o horário fixado para abertura da sessão e as regras estabelecidas no Edital.

8.5 - O procedimento seguirá de acordo com o modo de disputa aberto.

8.6 - Ocorrerá o início da etapa de lances, única e exclusivamente, no site www.licitanet.com.br, conforme Edital, devendo os licitantes encaminhar lances exclusivamente por meio de sistema eletrônico.

8.6.1 - O licitante somente poderá oferecer lance de valor inferior ou percentual de desconto superior ao último por ele ofertado e registrado pelo sistema.

8.6.2- O intervalo mínimo de diferença de valores ou percentuais entre os lances, que incidirá tanto em relação aos lances intermediários quanto em relação à proposta que cobrir a melhor oferta deverá ser de **R\$ 100,00**.

8.6.3- A etapa de lances da sessão pública terá duração de 10 minutos, após isso, será prorrogada automaticamente pelo sistema quando houver lance ofertado nos últimos dois minutos do período deduração da sessão pública.



8.6.4 - A prorrogação automática da etapa de lances, de que trata o subitem anterior, será de dois minutos e ocorrerá sucessivamente sempre que houver lances enviados nesse período de prorrogação, inclusive no caso de lances intermediários.

8.6.5- Não havendo novos lances na forma estabelecida nos itens anteriores, a sessão pública encerrar-se-á automaticamente, e o sistema ordenará e divulgará os lances conforme a ordem final de classificação.

8.6.6- Definida a melhor proposta, se a diferença em relação à proposta classificada em segundo lugar for de pelo menos 5% (cinco por cento), a Agente de Contratação, auxiliada pela equipe de apoio, poderá admitir o reinício da disputa aberta, para a definição das demais colocações.

8.6.8- Após o reinício previsto no item supra, os licitantes serão convocados para apresentar lances intermediários.

8.7- Caso o licitante não apresente lances, concorrerá com o valor de sua proposta.

8.8- Após o término dos prazos estabelecidos nos subitens anteriores, o sistema ordenará e divulgará os lances segundo a ordem crescente de valores.

8.9 - Não serão aceitos dois ou mais lances de mesmo valor, prevalecendo aquele que for recebido e registrado em primeiro lugar.

8.10 - Durante o transcurso da sessão pública, os licitantes serão informados, em tempo real, do valor do menor lance registrado, vedada a identificação do licitante.

8.11 - Caso haja desconexão com a Agente de Contratação no decorrer da etapa competitiva da concorrência, o sistema eletrônico poderá permanecer acessível aos licitantes para a recepção dos lances, retornando a Agente de Contratação, quando possível, sua atuação no certame, sem prejuízo dos atos realizados.

8.12 - Quando a desconexão persistir por tempo superior a 10 (dez) minutos, a sessão da concorrência será suspensa e terá reinício após decorridas vinte e quatro horas da comunicação expressa aos participantes via “chat” do sistema eletrônico, onde será designado novo horário para a continuidade da sessão.

8.13 - Caso exista a necessidade de ser suspensa a concorrência, a Agente de Contratação designará novo horário ou, se necessário, novo dia, para a continuidade do certame.

8.14 - O andamento do procedimento de licitação entre a data de abertura das propostas e adjudicação do objeto deve ser acompanhado pelos participantes por meio do portal “<https://licitanet.com.br>”, que veiculará avisos, convocações, desclassificações de licitantes, justificativas e outras decisões referentes ao procedimento.

8.15- Dos benefícios das ME's, EPP's e EQUIPARADAS, na fase competitiva

8.15.1 - O sistema identificará em coluna própria às microempresas e empresas de pequeno porte participantes, procedendo à comparação com os valores da primeira colocada, se esta for empresa de maior porte, assim como das demais classificadas, para o fim de aplicar-se o disposto nos arts. 44 e 45 da Lei Complementar nº 123, de 2006, regulamentada pelo Decreto nº 8.538, de 2015.

8.15.2 - Nessas condições, as propostas de microempresas e empresas de pequeno porte que se encontrarem na faixa de até 10% (dez por cento) acima da melhor proposta ou melhor lance serão consideradas empatadas com a primeira colocada.

8.15.3 - A melhor classificada nos termos do subitem anterior terá o direito de encaminhar uma última oferta para desempate, obrigatoriamente em valor inferior ao da primeira colocada, no prazo de 05 (cinco) minutos controlados pelo sistema, contados após a comunicação automática para tanto.



8.15.4 – Caso a microempresa ou a empresa de pequeno porte melhor classificada desista ou não se manifeste no prazo estabelecido, serão convocadas as demais licitantes microempresa e empresa de pequeno porte que se encontrem naquele intervalo de 10% (dez por cento), na ordem de classificação, para o exercício do mesmo direito, no prazo estabelecido no subitem anterior.

8.15.5 - No caso de equivalência dos valores apresentados pelas microempresas e empresas de pequeno porte que se encontrem nos intervalos estabelecidos nos subitens anteriores, será realizado sorteio entre elas para que se identifique aquela que primeiro poderá apresentar melhor oferta.

8.15.6 Na hipótese da não contratação nos termos previstos nas condições anteriores, o objeto licitado será adjudicado em favor da proposta originalmente mais bem classificada se, após negociação, houver compatibilidade de preço com o valor estimado para a contratação, a licitante for considerada habilitada e tiver sua amostra aceita, se for o caso.

8.16 - Havendo eventual empate entre propostas ou lances, o critério de desempate será aquele previsto no art. 60 da Lei nº 14.133, de 2021.

8.17 -Após o encerramento da fase de lances e estando o valor da melhor proposta acima do valor de referência, a Agente de Contratação negociará a redução do preço com o seu detentor, para obtenção de condições mais vantajosas, observado o critério de julgamento e o valor estimado para a contratação, não se admitindo negociar condições diferentes das previstas neste edital.

8.18- Após a DISPUTA do preço, a Agente de Contratação iniciará a fase de aceitação e julgamento da proposta pelo critério de “**menor preço global**”, podendo negociar, pelo sistema eletrônico, encaminhando contraproposta diretamente ao licitante que tenha apresentado o lance de menor valor global, para que seja obtido preço melhor, bem assim decidir sobre sua aceitação, observados os prazos para execução, as especificações técnicas, parâmetros mínimos de desempenho e de qualidade e demais condições definidas neste edital.

8.19 A negociação poderá ser feita com os demais licitantes, segundo a ordem de classificação inicialmente estabelecida, quando o primeiro colocado, mesmo após a negociação, for desclassificado em razão de sua proposta permanecer acima do preço máximo definido pela Administração.

8.20 A negociação será realizada por meio do sistema, podendo ser acompanhada pelos demais licitantes.

8.21 O resultado da negociação será divulgado a todos os licitantes e anexado aos autos do processo licitatório.

8.22 A Agente de Contratação solicitará ao licitante mais bem classificado que, no prazo de 2 (duas) horas, envie proposta adequada ao último lance ofertado após a negociação realizada.

8.22.1 - Juntamente à apresentação da proposta adequada, a empresa licitante deverá preencher a Planilha Orçamentária, memórias de cálculos, Cronograma Físico-Financeiro e Demonstrativo da Composição do B.D.I devidamente preenchidos com todos os itens, sob pena de serem aplicadas as sanções previstas em lei

8.23 É facultado a Agente de Contratação prorrogar o prazo estabelecido, a partir de solicitação fundamentada feita no chat pelo licitante, antes de findo o prazo.

8.24 Encerrada a disputa, a Agente de Contratação comprovará a regularidade de situação do autor da melhor proposta, avaliada na forma da Lei 14.133/2021. A Agente de Contratação verificará, também, o cumprimento das demais exigências para habilitação.

8.25 A inobservância aos prazos elencados neste edital, ou ainda o envio da proposta de



preços em desconformidade com o disposto neste edital ensejará a desclassificação no certame, salvo motivo devidamente justificado e aceito pelo Agente de Contratação.

Caso o licitante provisoriamente classificado em primeiro lugar tenha se utilizado de algum tratamento favorecido às ME/EPPs, o Agente de Contratação verificará se faz jus ao benefício, em conformidade com o previsto neste edital.

8.26 Se a proposta ou lance de menor valor não for aceitável, ou se o licitante desatender às exigências habilitatórias, a Agente de Contratação examinará a proposta ou o lance subsequente, verificando a sua aceitabilidade e procedendo à sua habilitação, na ordem de classificação e assim sucessivamente, até a apuração de uma proposta ou lance que atenda ao edital.

8.27 Considera-se inaceitável, para todos os fins aqui dispostos, a proposta que não atender as exigências fixadas neste Edital.

8.28 Havendo lances no tempo de disputa da sessão pública, a proposta final de preços do licitante detentor da melhor oferta deverá ter seus valores unitários/globais e totais ajustados de forma que os preços de cada um dos itens não resultem, após os ajustes, inexequíveis ou superfaturados.

8.29 O preço proposto deverá ser expresso em moeda corrente nacional (Real), com até duas casas decimais (0,00).

8.30 Constatado o atendimento das exigências fixadas no edital, inclusive as exigências de habilitação, o licitante será declarado vencedor do certame pela Agente de Contratação.

8.31 Caberá ao fornecedor acompanhar as operações no sistema eletrônico durante a sessão pública da concorrência, ficando responsável pelo ônus decorrente da perda de negócios diante da inobservância de quaisquer mensagens emitidas pelo sistema ou de sua desconexão.

8.32- No julgamento da habilitação e das propostas, a Agente de Contratação poderá sanar erros ou falhas que não alterem a substância das propostas, dos documentos e sua validade jurídica, mediante despacho fundamentado, registrado em ata e acessível a todos, atribuindo-lhes validade e eficácia para fins de habilitação e classificação.

8.33- Serão consideradas **inexequíveis as propostas** cujos valores forem **inferiores a 75% (setenta e cinco por cento) do valor orçado** pela Administração.

8.33.1- A inexequibilidade, na hipótese de que trata o caput, só será considerada após diligência do agente de contratação, que comprove:

8.33.1.1- que o custo do licitante ultrapassa o valor da proposta; e

8.33.1.2- inexistirem custos de oportunidade capazes de justificar o vulto da oferta.

8.33.2- Se houver indícios de inexequibilidade da proposta de preço, ou em caso da necessidade de esclarecimentos complementares, poderá ser efetuada diligência, na forma do art. 59 da Lei Federal n.º 14.133, de 1º de abril de 2021, para efeito de comprovação de sua exequibilidade, podendo-se adotar, dentre outros, o seguinte procedimento:

9.33.3- Questionamentos junto à proponente para a apresentação de justificativas e comprovações em relação aos custos com indícios de inexequibilidade;

8.33.4- Os referidos custos poderão ser comprovados, a título de exemplo, pela apresentação de Notas Fiscais ou por contrato para execução de serviço, acompanhado da planilha de custos e notas fiscais.

8.34- Será **exigida a garantia adicional do licitante vencedor** cuja proposta **for inferior a 85% (oitenta e cinco por cento) do valor orçado** pela Administração, equivalente à diferença entre este último e o valor da proposta, sem prejuízo das demais garantias exigíveis de acordo com a



Lei 14.133/2021.

9 – DA HABILITAÇÃO

9.1- No momento do cadastramento da proposta inicial, o licitante deverá enviar os documentos relativos à Habilitação.

9.2- Encerrada a etapa de lances da sessão pública e ordenadas as ofertas, a Agente de Contratação comprovará a regularidade de situação do autor da melhor proposta, avaliada na forma da Lei 14.133/2021. A Agente de Contratação verificará, também, o cumprimento das demais exigências para habilitação.

9.3- No caso de desclassificação do licitante arrematante, o novo licitante convocado deverá apresentar documentação e proposta nos mesmos prazos previstos neste edital a contar da convocação pela Agente de Contratação através do chat de mensagens.

9.4 A inobservância aos prazos elencados neste edital, ou ainda o envio dos documentos de habilitação com o disposto neste edital ensejará a inabilitação do licitante.

9.5- A documentação exigida para a habilitação poderá ser apresentada em original, por cópia ou publicação em órgão da imprensa oficial. Em caso de dúvidas quanto a veracidade/autenticidade do documento poderá, ser verificada pela Equipe de Apoio, através de consulta via Internet aos “sites” dos órgãos emitentes dos documentos, conforme Acórdão 2036/2022 – Plenário do TCU.

9.6- Franqueada vista aos interessados e decorrido o prazo de 30 (trinta) minutos, será aberto o prazo para manifestação da intenção de interposição de recurso.

9.7- O não cumprimento do envio dos documentos de habilitação dentro dos prazos estabelecidos acarretará a desclassificação e/ou inabilitação da licitante, bem como as sanções previstas neste Edital, podendo a Agente de Contratação convocar a empresa que apresentou a proposta ou o lance subsequente.

9.8- A empresa participante e seu representante legal são responsáveis pela autenticidade e veracidade dos documentos enviados eletronicamente.

9.9- Os documentos previstos no Projeto Básico, são necessários e suficientes para demonstrar a capacidade do licitante de realizar o objeto da licitação, serão exigidos para fins de habilitação, nos termos dos arts. 62 a 70 da Lei nº 14.133, de 2021.

9.10- Será verificado se o licitante apresentou declaração de que atende aos requisitos de habilitação, e o declarante responderá pela veracidade das informações prestadas, na forma da lei (art. 63, I, da Lei nº 14.133/2021).

9.11- Será verificado se o licitante apresentou no sistema, sob pena de inabilitação, a declaração de que cumpre as exigências de reserva de cargos para pessoa com deficiência e para reabilitado da Previdência Social, previstas em lei e em outras normas específicas.

9.12- O licitante deverá apresentar, sob pena de desclassificação, declaração de que suas propostas econômicas compreendem a integralidade dos custos para atendimento dos direitos trabalhistas assegurados na Constituição Federal, nas leis trabalhistas, nas normas infralegais, nas convenções coletivas de trabalho e nos termos de ajustamento de conduta vigentes na data de entrega das propostas.

9.13- Após a entrega dos documentos para habilitação, não será permitida a substituição ou a apresentação de novos documentos, salvo em sede de diligência, para (Lei 14.133/21, art. 64, e IN 73/2022, art. 39, §4º):

9.13-1. complementação de informações acerca dos documentos já apresentados pelos licitantes e desde que necessária para apurar fatos existentes à época da abertura do certame; e



9.13-2. atualização de documentos cuja validade tenha expirado após a data de recebimento das propostas;

9.14- Na análise dos documentos de habilitação, a comissão de contratação poderá sanar erros ou falhas, que não alterem a substância dos documentos e sua validade jurídica, mediante decisão fundamentada, registrada em ata e acessível a todos, atribuindo-lhes eficácia para fins de habilitação e classificação.

9.15- Na hipótese de o licitante não atender às exigências para habilitação, a Agente de Contratação examinará a proposta subsequente e assim sucessivamente, na ordem de classificação, até a apuração de uma proposta que atenda ao presente edital.

9.16- Somente serão disponibilizados para acesso público os documentos de habilitação do licitante cuja proposta atenda ao edital de licitação, após concluídos os procedimentos de que trata o subitem anterior.

9.17- A comprovação de regularidade fiscal e trabalhista das microempresas e das empresas de pequeno porte somente será exigida para efeito de contratação, e não como condição para participação na licitação (art. 4º do Decreto nº 8.538/2015).

9.18- A empresa detentora da proposta de menor preço por lote deverá apresentar os seguintes documentos comprobatórios de habilitação e qualificação:

9.19- Habilitação jurídica

9.19.1 - - Pessoa física: cédula de identidade (RG) ou documento equivalente que, por força de lei, tenha validade para fins de identificação em todo o território nacional;

9.19.2 - Empresário individual: inscrição no Registro Público de Empresas Mercantis, a cargo da Junta Comercial da respectiva sede;

9.19.3- Microempreendedor Individual - MEI: Certificado da Condição de Microempreendedor Individual - CCMEI, cuja aceitação ficará condicionada à verificação da autenticidade no sítio <https://www.gov.br/empresas-e-negocios/pt-br/empreendedor>;

9.19.4- Sociedade empresária, sociedade limitada unipessoal-SLU ou sociedade identificada como empresa individual de responsabilidade limitada - EIRELI: inscrição do ato constitutivo, estatuto ou contrato social no Registro Público de Empresas Mercantis, a cargo da Junta Comercial da respectiva sede, acompanhada de documento comprobatório de seus administradores;

9.19.5- Sociedade empresária estrangeira: portaria de autorização de funcionamento no Brasil, publicada no Diário Oficial da União e arquivada na Junta Comercial da unidade federativa onde se localizar a filial, agência, sucursal ou estabelecimento, a qual será considerada como sua sede, conforme Instrução [Normativa DREI/ME nº 77, de 18 de março de 2020](#).

9.19.6- Sociedade simples: inscrição do ato constitutivo no Registro Civil de Pessoas Jurídicas do local de sua sede, acompanhada de documento comprobatório de seus administradores;

9.19.7- Filial, sucursal ou agência de sociedade simples ou empresária: inscrição do ato constitutivo da filial, sucursal ou agência da sociedade simples ou empresária, respectivamente, no Registro Civil das Pessoas Jurídicas ou no Registro Público de Empresas Mercantis onde opera, com averbação no Registro onde tem sede a matriz

9.19.8- Os documentos apresentados deverão estar acompanhados de todas as alterações ou da consolidação respectiva.

9.20- Habilitação fiscal, social e trabalhista

9.20.1 - Prova de inscrição no Cadastro Nacional de Pessoas Jurídicas ou no Cadastro de



Pessoas Físicas, conforme o caso;

9.20.2- Prova de regularidade fiscal perante a Fazenda Nacional, mediante apresentação de certidão expedida conjuntamente pela Secretaria da Receita Federal do Brasil (RFB) e pela Procuradoria-Geral da Fazenda Nacional (PGFN), referente a todos os créditos tributários federais e à Dívida Ativa da União (DAU) por elas administrados, inclusive aqueles relativos à Seguridade Social, nos termos da Portaria Conjunta nº 1.751, de 02 de outubro de 2014, do Secretário da Receita Federal do Brasil e da Procuradora-Geral da Fazenda Nacional.

9.20.3- Prova de regularidade com o Fundo de Garantia do Tempo de Serviço (FGTS);

9.20.4- Prova de inexistência de débitos inadimplidos perante a Justiça do Trabalho, mediante a apresentação de certidão negativa ou positiva com efeito de negativa, nos termos do Título VII-A da Consolidação das Leis do Trabalho, aprovada pelo [Decreto-Lei nº 5.452, de 1º de maio de 1943](#);

9.20.5- Prova de inscrição no cadastro de contribuintes Municipal relativo ao domicílio ou sede do fornecedor, pertinente ao seu ramo de atividade e compatível com o objeto contratual;

9.20.6- Prova de regularidade com a Fazenda Municipal do domicílio ou sede do fornecedor, relativa à atividade em cujo exercício contrata ou concorre;

9.20.7- Certidão de Regularidade para com a Fazenda Estadual, por meio de Certidão Negativa Débito em relação a tributos estaduais;

9.20.8- Certidão emitida pela Procuradoria Geral do Estado, caso tenha sede no Estado do Rio de Janeiro.

9.20.9 Caso o fornecedor seja considerado isento dos tributos relacionados ao objeto contratual, deverá comprovar tal condição mediante a apresentação de declaração da Fazenda respectiva do seu domicílio ou sede, ou outra equivalente, na forma da lei.

9.20.10 - O fornecedor enquadrado como microempreendedor individual que pretenda auferir os benefícios do tratamento diferenciado previstos na [Lei Complementar n. 123, de 2006](#), estará dispensado da prova de inscrição nos cadastros de contribuintes estadual e municipal.

9.21- Qualificação Econômico-Financeira

9.21.1 - Certidão negativa de insolvência civil expedida pelo distribuidor do domicílio ou sede do licitante, caso se trate de pessoa física, desde que admitida a sua participação na licitação, ou de sociedade simples;

9.21.2 - Certidão negativa de falência expedida pelo distribuidor da sede do prestador de serviço - Lei nº 14.133, de 2021, art. 69, caput, inciso II);

9.21.3 - Balanço patrimonial, demonstração de resultado de exercício e demais demonstrações contábeis dos 2 (dois) últimos exercícios sociais, comprovando índices de Liquidez Geral (LG), Liquidez Corrente (LC), e Solvência Geral (SG) superiores a 1 (um);

9.21.4 - As empresas criadas no exercício financeiro da licitação deverão atender a todas as exigências da habilitação e poderão substituir os demonstrativos contábeis pelo balanço de abertura. (Lei nº 14.133, de 2021, art. 65, §1º).

9.21.5 - Os documentos referidos acima limitar-se-ão ao último exercício no caso de a pessoa jurídica ter sido constituída há menos de 2 (dois) anos.

9.21.6 - Os documentos referidos acima deverão ser exigidos conforme definido pela Receita Federal do Brasil para transmissão da Escrituração Contábil Digital - ECD ao Sped.



9.21.7 - Caso a empresa licitante apresente resultado inferior ou igual a 1 (um) em qualquer dos índices de Liquidez Geral (LG), Solvência Geral (SG) e Liquidez Corrente (LC), será exigido para fins de habilitação patrimônio líquido mínimo de 2% (dois por cento) do valor total estimado da contratação.

9.21.8 - As empresas criadas no exercício financeiro da licitação deverão atender a todas as exigências da habilitação e poderão substituir os demonstrativos contábeis pelo balanço de abertura. (Lei nº 14.133, de 2021, art. 65, §1º)

9.21.9 - As empresas criadas no exercício financeiro da licitação deverão atender a todas as exigências da habilitação e poderão substituir os demonstrativos contábeis pelo balanço de abertura. (Lei nº 14.133, de 2021, art. 65, §1º).

9.21.10 9.33 - O atendimento dos índices econômicos previstos neste item deverá ser atestado mediante declaração assinada por profissional habilitado da área contábil, apresentada pelo fornecedor.

9.22- Qualificação Técnica

9.22.1 - Declaração de que o licitante tomou conhecimento de todas as informações e das condições locais para o cumprimento das obrigações objeto da licitação;

9.22.2 A declaração acima poderá ser substituída por declaração formal assinada pelo responsável técnico do licitante acerca do conhecimento pleno das condições e peculiaridades da contratação

9.22.3 Comprovante de inscrição, em nome da pessoa jurídica licitante, no Conselho Regional de Engenharia e Agronomia - CREA ou no Conselho Regional de Arquitetura e Urbanismo – CAU, conforme art.67, V da Lei nº 14.133/2021.

9.22.4 Apresentação do profissional Engenheiro Civil/Arquiteto, devidamente registrado no conselho profissional competente, detentor de atestado de responsabilidade técnica por execução de obra ou serviço de características semelhantes.

9.22.5 O profissional indicado na forma supra deverá participar da obra ou serviço objeto do contrato, e será admitida a sua substituição por profissionais de experiência equivalente ou superior, desde que aprovada pela Administração.

9.22.6 Comprovação de aptidão da empresa, através de apresentação de atestados, expedidos por pessoa jurídica de direito público ou privado, declarando que a licitante prestou serviços, a contento, fornecimento com características técnicas, quantidade e prazos compatíveis com o objeto licitado, na forma do Inc. III, do art. 67, da Lei Federal nº 14.133/2021, observando as peculiaridades, constantes no Estudo Técnico Preliminar anexo a este Projeto Básico, devendo o documento estar assinado, datado e os signatários devidamente identificados com o nome completo e cargo.

9.22.7 O referido Atestado terá sua validade comprovada por meio de Certidão de Acervo Técnico – CAT ou documento equivalente com base na Resolução CONFEA nº 1.137/2023;

9.22.8 Entende-se por pertinente e compatível em característica os atestados que em sua individualidade ou soma, contemplem serviços similares ao objeto do Edital, conforme parcela de maior relevância de no mínimo 50% seja pela planilha onerada ou desonerada.

9.22.9 Parcela de maior relevância:

Itens Planilha Orçamentária:

- 11.016.0003-0 – *ESTRUTURA METÁLICA PARA COBERTURA DE GALPÃO EM ARCO OU EM DUAS OU MAIS ÁGUAS, COM TRELIÇAS, ETC, SOBREAPOIOS (EXCLUSIVE ESTES) PARA CARGA DE COBERTURA DE FIBROCIMENTO OU*



METÁLICA, VÃOS ATÉ 15CM, CONSIDERANDO AS PERDAS E UM DEMÃO DE PINTURA ANTIOXIDO, EXCLUSIVE COBERTURA E ACESSÓRIOS, FORNECIMENTO E MONTAGEM.

- 16.002.0012-0 – *COBERTURA EM TELHA CERÂMICA PORTUGUESA OU ROMANA, EXCLUSIVE CUMEEIRA E MADEIRAMENTO MEDIDA PELA ÁREA REAL DE COBERTURA. FORNECIMENTO E COLOCAÇÃO.*

9.22.10 Será admitida, para fins de comprovação de quantitativo mínimo, a apresentação e o somatório de diferentes atestados executados de forma concomitante.

9.22.11 Os atestados de capacidade técnica poderão ser apresentados em nome da matriz ou da filial do fornecedor.

9.22.12 O prestador de serviços disponibilizará todas as informações necessárias à comprovação da legitimidade dos atestados, apresentando, quando solicitado pela Administração, cópia do contrato que deu suporte à contratação, endereço atual da contratante e local em que foi executado o objeto contratado, dentre outros documentos.

10- DEMAIS DOCUMENTOS

10.1 Declaração conjunta, expressa, de que o licitante:

a) não possui em seu quadro de pessoal empregado(s) com menos de 18 (dezoito) anos em trabalho noturno, perigoso ou insalubre e de 16 (dezesesseis) anos em qualquer trabalho, salvo na condição de aprendiz, nos termos do inciso XXXIII do art. 7º da Constituição Federal de 1998 (Lei nº. 9.854/99);

b) declaração de enquadramento em ME ou EPP;

c) Se o licitante participante for Microempreendedor Individual deverá apresentar o Certificado da Condição caso queira usufruir dos benefícios da Lei Complementar nº 123/2006 ou a Declaração de Microempresa – ME ou Empresa de Pequeno Porte – EPP;

d) detém conhecimento de todas as informações contidas neste edital e em seus anexos, e que a sua proposta atende integralmente aos requisitos constantes do edital;

e) não incursa nos impedimentos de que trata o artigo 14 da Lei Federal nº 14.133/2021, conforme modelo do Anexo II;

10.2 Os documentos que não tiverem data de validade serão considerados válidos se emitidos nos 60 (sessenta) dias anteriores à data da entrega dos envelopes, COM EXCEÇÃO DOS SEGUINTE DOCUMENTOS: CNPJ, prova de inscrição no cadastro dos contribuintes municipal e/ou estadual, os comprobatórios da habilitação jurídica, ou quando for o caso.

11- DAS MICROEMPRESAS E EMPRESAS DE PEQUENO PORTE

11.1- Às Microempresas e às Empresas de Pequeno Porte serão aplicadas as disposições da Lei Complementar nº 123/06.

11.2- Caso o licitante detentor do menor preço seja qualificado como microempresa ou empresa de pequeno porte, deverá apresentar toda a documentação exigida para efeito de comprovação de regularidade fiscal, mesmo que esta apresente alguma restrição, sob pena de inabilitação.

11.2.1- A existência de restrição relativamente à regularidade fiscal e trabalhista não impede que a licitante qualificada como microempresa ou empresa de pequeno porte seja declarada vencedora, uma vez que atenda a todas as demais exigências do edital.

11.2.2- Caso a proposta mais vantajosa seja ofertada por licitante qualificada como microempresa ou empresa de pequeno porte e, uma vez constatada a existência de alguma



restrição na comprovação da regularidade fiscal de microempresas ou de empresas de pequeno porte que tenham formalizado solicitação para usufruir dos benefícios da Lei Complementar Federal 123/06, alterada pelas Leis 147/14 e 155/16, será assegurado às mesmas empresas o prazo de 5 (cinco) dias úteis, cujo termo inicial corresponderá ao momento em que o proponente for adjudicado vencedor do certame e/ou comunicado pelo Agente de Contratação, prorrogáveis por igual período - a critério único dessa Administração, para a regularização da documentação, pagamento ou parcelamento do débito e apresentação de eventuais certidões negativas ou positivas com efeito de negativas.

11.2.3- A não regularização da documentação no prazo previsto no subitem anterior implicará decadência do direito à contratação, sem prejuízo das sanções previstas no artigo 156 da Lei 14.133/2021, sendo facultado a Administração convocar os licitantes remanescentes, na ordem de classificação, para a assinatura do contrato ou anular a licitação.

11.2.4- Todas as declarações assinadas pelos proponentes deverão observar a necessidade de comprovar serem seus subscritores representantes legais da empresa, caso tais comprovações já não tenham sido apresentadas anteriormente neste processo licitatório.

11.2.5 - A falsidade de declaração prestada objetivando os benefícios da Lei Complementar nº 123/06, alterada pelas Leis 147/14 e 155/16, caracterizará o crime de que trata o art. 299 do Código Penal, sem prejuízo do enquadramento em outras figuras penais.

11.2.6 Havendo necessidade de analisar minuciosamente os documentos exigidos, a Agente de Contratação suspenderá a sessão, informando no “chat” a nova data e horário para a continuidade da mesma.

11.3 Será inabilitado o licitante que não comprovar sua habilitação, seja por não apresentar quaisquer dos documentos exigidos ou apresentá-los em desacordo com o estabelecido neste Edital.

11.4 Constatado o atendimento às exigências de habilitação fixadas no Edital o licitante será declarado provisoriamente em primeiro lugar.

12. DOS RECURSOS

12.1- Proferida a decisão que declarar o vencedor na Plataforma LICITANET, a AGENTE DE CONTRATAÇÃO INFORMARÁ AOS LICITANTES, POR MEIO DA PLATAFORMA, QUE PODERÃO INTERPOR RECURSO imediata e motivadamente, por meio eletrônico, utilizando para tanto, exclusivamente, em campo próprio disponibilizado no sistema <https://www.licitanet.com.br/>, sob pena de preclusão;

12.2- A interposição de recurso referente ao julgamento das propostas, à habilitação ou inabilitação de licitantes, à anulação ou revogação da licitação, observará o disposto no art. 165, da Lei nº 14.133, de 2021.

12.3- O prazo recursal é de 03 (três) dias úteis, contados da data de intimação ou de lavratura da ata.

12.4- Quando o recurso apresentado impugnar o julgamento das propostas ou o ato de habilitação ou inabilitação do licitante:

- a) A intenção de recorrer deverá ser manifestada imediatamente, sob pena de preclusão;
- b) O prazo para a manifestação da intenção de recorrer não será inferior a 10 (dez) minutos.
- c) O prazo para apresentação das razões recursais será iniciado na data de intimação ou de lavratura da ata de habilitação ou inabilitação;



d) Na hipótese de adoção da inversão de fases prevista no § 1º, do art. 17, da Lei nº 14.133, de 2021, o prazo para apresentação das razões recursais será iniciado na data de intimação da ata de julgamento.

12.5- Os memoriais de recurso e as contrarrazões serão oferecidos exclusivamente por meio eletrônico, no sítio <https://www.licitanet.com.br/>, opção RECURSO, observados os prazos estabelecidos.

12.6- A falta de interposição de recurso importará a decadência do direito de recurso e a Agente de Contratação remeterá o processo à autoridade competente, propondo a adjudicação do objeto do certame ao vencedor e a homologação do procedimento licitatório.

12.7- Na hipótese de interposição, o recurso será dirigido à autoridade que tiver editado o ato ou proferido a decisão recorrida, a qual poderá reconsiderar sua decisão no prazo de 3 (três) dias úteis, ou, nesse mesmo prazo, encaminhar recurso para a autoridade superior, a qual deverá proferir sua decisão no prazo de 10 (dez) dias úteis, contado do recebimento dos autos

12.8- O recurso contra decisão da Agente de Contratação terá efeito suspensivo e o seu acolhimento resultará na invalidação apenas dos atos insuscetíveis de aproveitamento.

12.9- Uma vez decididos os recursos administrativos eventualmente interpostos e, constatada a regularidade dos atos praticados, a autoridade competente, no interesse público, adjudicará o objeto do certame à licitante vencedora e homologará o procedimento licitatório.

12.10- Os recursos interpostos fora do prazo não serão conhecidos.

12.11- O prazo para apresentação de contrarrazões ao recurso pelos demais licitantes será de 03 (três) dias úteis, contados da data da intimação pessoal ou da divulgação da interposição do recurso, assegurada a vista imediata dos elementos indispensáveis à defesa de seus interesses.

12.12- O recurso e o pedido de reconsideração terão efeito suspensivo do ato ou da decisão recorrida até que sobrevenha decisão final da autoridade competente.

12.13- O acolhimento do recurso invalida tão somente os atos insuscetíveis de aproveitamento.

12.14- Os autos do processo permanecerão com vista franqueada aos interessados no sítio eletrônico <https://www.licitanet.com.br/>, no que tange a fase externa.

12.15- No que tange a parte que não for referente ao sistema, deverá ser formalmente solicitada vista dos autos, via Protocolo na Prefeitura Municipal de Bom Jardim/RJ, situado à Praça Governador Roberto Silveira, 44, Centro, Bom Jardim/RJ, sendo devidamente protocolizada e dirigida à Procuradoria Jurídica do Município de Bom Jardim/RJ.

12.16- - O acesso à fase de manifestação da intenção de recurso será assegurado aos licitantes.

13- DA REABERTURA DA SESSÃO PÚBLICA

13.1- A sessão pública poderá ser reaberta:

13.1.1- Nas hipóteses de provimento de recurso que acarrete na anulação de atos anteriores à realização da sessão pública precedente ou em que seja anulada a própria sessão pública, situação em que serão repetidos os atos anulados e os que dele dependam.

13.1.2- Quando houver erro na aceitação do preço melhor classificado ou quando o licitante declarado vencedor não assinar o contrato, não retirar o instrumento equivalente ou não comprovar a regularização fiscal e trabalhista, nos termos do art. 43, § 1º da Lei Complementar nº 123/2006. Nessas hipóteses, serão adotados os procedimentos imediatamente posteriores ao encerramento da etapa de lances.

13.2- Todos os licitantes remanescentes deverão ser convocados para acompanhar a sessão



reaberta.

13.3- A convocação se dará por meio do sistema eletrônico (“chat”), e-mail, de acordo com a fase do procedimento licitatório.

14. DA ADJUDICAÇÃO E HOMOLOGAÇÃO

14.1 O objeto da licitação será adjudicado ao licitante declarado vencedor pela autoridade competente, após a regular decisão de eventuais recursos apresentados.

14.2- Após a fase recursal, constatada a regularidade dos atos praticados, a autoridade competente homologará o procedimento licitatório.

15 – VISTORIA FACULTATIVA

15.1 - A avaliação prévia do local de execução dos serviços de Reforma e Ampliação da Escola Municipal São José – Localidade Venda Azul – Vargem Alta - 2º Distrito - Bom Jardim/RJ se faz necessária para o conhecimento pleno das condições e peculiaridades do objeto a ser contratado, sendo assegurado ao interessado o direito de realização de vistoria prévia, acompanhado por servidor designado para esse fim, de segunda à sexta-feira, das 09h às 17h ou através do e-mail gabineteprefeitopmbj@gmail.com e/ou projetospmbj2021@gmail.com

15.2 Serão disponibilizados data e horário diferentes aos interessados em realizar a vistoria prévia.

15.3 Para a vistoria, o representante legal da empresa ou responsável técnico deverá estar devidamente identificado, apresentando documento de identidade civil e documento expedido pela empresa comprovando sua habilitação para a realização da vistoria.

15.4 A não realização da vistoria não poderá embasar posteriores alegações de desconhecimento das instalações, dúvidas ou esquecimentos de quaisquer detalhes dos locais da prestação dos serviços, devendo o contratado assumir os ônus dos serviços decorrentes.

15.5 A empresa que optar em não realizar a visita técnica, deverá apresentar declaração formal de que tem pleno conhecimento das condições e peculiaridades inerentes à natureza dos serviços, nos termos da súmula nº 01 de 19/06/2018 do Tribunal de Contas do Estado do Rio de Janeiro.

16 – REQUISITOS DA CONTRATAÇÃO

Vide Projeto Básico

17 – EXECUÇÃO DO OBJETO

Vide Projeto Básico

18 – GESTÃO DO CONTRATO

Vide Projeto Básico

19 – FISCAIS DO CONTRATO

Vide Projeto Básico

20 – CRITÉRIOS DE MEDIÇÃO E PAGAMENTO

Vide Projeto Básico

21 – OBRIGAÇÕES DA CONTRATADA

Vide Projeto Básico



22 – OBRIGAÇÕES DA ADMINISTRAÇÃO

Vide Projeto Básico

23 – DAS INFRAÇÕES ADMINISTRATIVAS E SANÇÕES

23.1- Comete infração administrativa, nos termos da lei, o licitante que, com dolo ou culpa:

23.1.1 deixar de entregar a documentação exigida para o certame ou não entregar qualquer documento que tenha sido solicitado pelo/a Agente de Contratação/a durante o certame;

23.1.2 Salvo em decorrência de fato superveniente devidamente justificado, não mantiver a proposta em especial quando:

- a) não enviar a proposta adequada ao último lance ofertado ou após a negociação;
- b) recusar-se a enviar o detalhamento da proposta quando exigível;
- c) pedir para ser desclassificado quando encerrada a etapa competitiva; ou
- d) deixar de apresentar amostra;
- e) apresentar proposta ou amostra em desacordo com as especificações do edital;

23.1.3- não celebrar o contrato ou não entregar a documentação exigida para a contratação, quando convocado dentro do prazo de validade de sua proposta;

23.1.3.1 recusar-se, sem justificativa, a assinar o contrato, ou a aceitar ou retirar o instrumento equivalente no prazo estabelecido pela Administração;

23.1.4- apresentar declaração ou documentação falsa exigida para o certame ou prestar declaração falsa durante a licitação

23.1.5- fraudar a licitação

23.1.6- comportar-se de modo inidôneo ou cometer fraude de qualquer natureza, em especial quando:

- a) agir em conluio ou em desconformidade com a lei;
- b) induzir deliberadamente a erro no julgamento;
- c) apresentar amostra falsificada ou deteriorada;

23.1.7- praticar atos ilícitos com vistas a frustrar os objetivos da licitação

23.1.8- praticar ato lesivo previsto no art. 5º da Lei n.º 12.846, de 2013.

23.2- Com fulcro na Lei nº 14.133, de 2021, a Administração poderá, garantida a prévia defesa, aplicar aos licitantes e/ou adjudicatários as seguintes sanções, sem prejuízo das responsabilidades civil e criminal:

- a) advertência;
- b) multa;
- c) impedimento de licitar e contratar e
- d) declaração de inidoneidade para licitar ou contratar, enquanto perdurarem os motivos determinantes da punição ou até que seja promovida sua reabilitação perante a própria autoridade que aplicou a penalidade.

23.3- Na aplicação das sanções serão considerados:

- a) a natureza e a gravidade da infração cometida.
- b) as peculiaridades do caso concreto



- c) as circunstâncias agravantes ou atenuantes
- d) os danos que dela provierem para a Administração Pública
- e) a implantação ou o aperfeiçoamento de programa de integridade, conforme normas e orientações dos órgãos de controle.

23.4 A multa será recolhida em percentual de 0,5% a 30% incidente sobre o valor do contrato licitado.

23.5- As sanções de advertência, impedimento de licitar e contratar e declaração de inidoneidade para licitar ou contratar poderão ser aplicadas, cumulativamente ou não, à penalidade de multa.

23.6- Na aplicação da sanção de multa será concedido o prazo de 15 (quinze) dias úteis, a contar da comunicação oficial, para recolhimento da multa fixada e/ou apresentação de defesa do interessado.

23.7- A recusa injustificada do adjudicatário em assinar o contrato ou a ata de registro de preço, ou em aceitar ou retirar o instrumento equivalente no prazo estabelecido pela Administração, descrita no item 23.1.3, caracterizará o descumprimento total da obrigação assumida e o sujeitará às penalidades e à imediata perda da garantia de proposta em favor do órgão ou entidade promotora da licitação, nos termos do art. 45, §4º da IN SEGES/ME n.º 73, de 2022.

23.8- A apuração de responsabilidades relacionadas às sanções de impedimento de licitar e contratar e de declaração de inidoneidade para licitar ou contratar demandará a instauração de processo de responsabilização a ser conduzido por comissão composta por 02 (dois) ou mais servidores estáveis, que avaliará fatos e circunstâncias conhecidos e intimará o licitante ou o adjudicatário para, no prazo de 15 (quinze) dias úteis, contado da data de sua intimação, apresentar defesa escrita e especificar as provas que pretenda produzir.

23.9- Caberá recurso no prazo de 15 (quinze) dias úteis da aplicação das sanções de advertência, multa e impedimento de licitar e contratar, contado da data da intimação, o qual será dirigido à autoridade que tiver proferido a decisão recorrida, que, se não a reconsiderar no prazo de 05 (cinco) dias úteis, encaminhará o recurso com sua motivação à autoridade superior, que deverá proferir sua decisão no prazo máximo de 20 (vinte) dias úteis, contado do recebimento dos autos.

23.10- Caberá a apresentação de pedido de reconsideração da aplicação da sanção de declaração de inidoneidade para licitar ou contratar no prazo de 15 (quinze) dias úteis, contado da data da intimação, e decidido ~~no~~ prazo 23.11- O recurso e o pedido de reconsideração terão efeito suspensivo do ato ou da decisão recorrida até que sobrevenha decisão final da autoridade competente.

23.12- aplicação das sanções previstas neste edital não exclui, em hipótese alguma, a obrigação de reparação integral dos danos causados.

23.13 - A sanção de impedimento de licitar e contratar será aplicada ao responsável em decorrência das infrações administrativas relacionadas nos itens 23.1.1, 23.1.2 e 23.1.3, quando não se justificar a imposição de penalidade mais grave, e impedirá o responsável de licitar e contratar no âmbito da Administração Pública direta e indireta do Município de Bom Jardim, pelo prazo máximo de 3 (três) anos

23.14 - Poderá ser aplicada ao responsável a sanção de declaração de inidoneidade para licitar ou contratar, em decorrência da prática das infrações dispostas nos itens 23.1.4, 23.1.5, 23.1.6, 23.1.7 e 23.15, bem como pelas infrações administrativas previstas nos itens 23.1.1, 23.1.2 e 23.1.3 que justifiquem a imposição de penalidade mais grave que a sanção de impedimento de licitar e contratar, cuja duração observará o prazo previsto no art. 156, §5º, da Lei n.º 14.133/2021.



24 – DAS DISPOSIÇÕES FINAIS

24.1- Será divulgada ata da sessão pública no sistema eletrônico.

24.2- A simples participação na presente licitação, caracterizada pela inscrição e credenciamento para participar da concorrência, implica para a licitante a observância dos preceitos legais e regulamentares em vigor, bem como a integral e incondicional aceitação de todos os termos e condições deste edital e de seus anexos, aos quais se submete; implica, também, no reconhecimento de que este instrumento convocatório e seus anexos caracterizaram perfeitamente o objeto do certame, sendo os mesmos suficientes para a exata compreensão do objeto e para seu perfeito atendimento, não cabendo, posteriormente, o direito a qualquer indenização.

24.3- A fidelidade e legitimidade de todos os documentos, informações e declarações prestadas em atendimento às normas deste instrumento editalício sujeitam-se às penas da lei. A falsidade de qualquer documento ou a inverdade das informações nele contidas implicará na imediata desclassificação da licitante que o tiver apresentado; ou, caso tenha sido avencedora, na rescisão do ajuste, sem prejuízo das demais sanções cabíveis.

a. Cada proponente arcará com todos os custos diretos ou indiretos para a preparação e apresentação de sua proposta, independentemente do resultado deste procedimento licitatório.

b. As comunicações decorrentes de eventuais recursos, bem como quaisquer outras comunicações poderão ser comunicadas aos proponentes por qualquer meio de comunicação que comprove o recebimento ou, ainda, dar-se-ão por meio de publicações no link <https://www.bomjardim.rj.gov.br> <https://www.licitanet.com.br/>.

c. A Agente de Contratação, se entender conveniente ou necessário, poderá utilizar-se de assessoramento técnico e específico para tomar decisões relativas ao presente certame licitatório, o qual se efetivará através de parecer formal que integrará o respectivo processo.

d. As normas disciplinadoras desta concorrência serão interpretadas em favor da ampliação da disputa, observada a igualdade de oportunidades entre as proponentes, sem comprometimento do interesse público, da finalidade e da segurança do procedimento e dos futuros ajustes dele decorrentes.

e. Muito embora os documentos estejam apresentados de forma individualizada, todos eles se completam, sendo que cada proponente deverá, para a apresentação de PROPOSTA DE PREÇOS e DOCUMENTOS DE HABILITAÇÃO, bem como eventuais outros documentos, ao se valer do edital e anexos, inteirar-se de sua composição, tomando conhecimento, assim, das condições administrativas e técnicas que nortearão o desenvolvimento do certame e a formalização da contratação, de sorte que todos os aspectos mencionados em cada documento deverão ser observados, ainda que não repetidos em outros.

f. A Agente de Contratação, conforme o caso poderá, no interesse da Administração Pública, relevar aspectos puramente formais nas propostas e nos documentos de habilitação apresentados pelas licitantes, desde que não comprometa a lisura e o caráter competitivo desta licitação.

g. Reserva-se à Agente de Contratação o direito de solicitar, em qualquer época ou oportunidade, informações complementares.

h. No caso de alteração deste Edital no curso do prazo estabelecido para recebimento de propostas de preços e documentos de habilitação, este prazo será reaberto, exceto quando, inquestionavelmente, a alteração não afetar a formulação das propostas.

i. Os casos omissos serão solucionados diretamente pelo Agente de Contratação ou autoridade competente, observados os preceitos de direito público e as disposições da Lei nº 14.133/2021 e demais legislação aplicáveis.

j. Para dirimir, na esfera judicial, as questões oriundas do presente Edital, será competente o juízo da Comarca de Bom Jardim/RJ.



- k. É responsabilidade do Licitante, o acompanhamento de todos os andamentos do presente processo licitatório pelos links: <https://www.bomjardim.rj.gov.br> e <https://www.licitanet.com.br/>.
- l. Não havendo expediente ou ocorrendo qualquer fato superveniente que impeça a realização do certame na data marcada, a sessão será automaticamente transferida para o primeiro dia útil subsequente, no mesmo horário anteriormente estabelecido, desde que não haja comunicação em contrário, pelo Agente de Contratação.
- m. Todas as referências de tempo no Edital, no aviso e durante a sessão pública observarão o horário de Brasília - DF.
- n. A homologação do resultado desta licitação não implicará direito à contratação.
- o. As normas disciplinadoras da licitação serão sempre interpretadas em favor da ampliação da disputa entre os interessados, desde que não comprometam o interesse da Administração, o princípio da isonomia, a finalidade e a segurança da contratação.
- p. Os licitantes assumem todos os custos de preparação e apresentação de suas propostas e a Administração não será, em nenhum caso, responsável por esses custos, independentemente da condução ou do resultado do processo licitatório.
- q. Na contagem dos prazos estabelecidos neste Edital e seus Anexos, excluir-se-á o dia do início e incluir-se-á o do vencimento. Só se iniciam e vencem os prazos em dias de expediente na Administração.
- r. O desatendimento de exigências formais não essenciais não importará o afastamento do licitante, desde que seja possível o aproveitamento do ato, observados os princípios da isonomia e do interesse público.
- s. Em caso de divergência entre disposições deste Edital e de seus anexos ou demais peças que compõem o processo, prevalecerá as deste Edital.

24.4- O Edital e seus anexos estão disponíveis, na íntegra, no Portal Nacional de Contratações Públicas (PNCP) e endereço eletrônico <https://www.bomjardim.rj.gov.br> e <https://www.licitanet.com.br/>

25 – ANEXOS DO EDITAL

Encontram-se anexos a este

25.1- ANEXO I – Projeto Básico

25.2- ANEXO II – MODELO DE PROPOSTA

25.3- ANEXO III - Declaração conjunta, expressa, de que o licitante: (a) não possui em seu quadro de pessoal empregado(s) com menos de 18 (dezoito) anos em trabalho noturno, perigoso ou insalubre e de 16 (dezesesseis) anos em qualquer trabalho, salvo na condição de aprendiz, nos termos do inciso XXXIII do art. 7º da Constituição Federal de 1998 (Lei nº. 9.854/99); (b) detém conhecimento de todas as informações contidas neste edital e em seus anexos, e que a sua proposta atende integralmente aos requisitos constantes do edital; e (c) não incursa nos impedimentos de que trata o artigo 14 da Lei Federal nº 14.133/2021; conforme modelo do Anexo II,

25.4- ANEXO IV – CARTA DE CREDENCIAMENTO (modelo)

25.5- ANEXO V – MINUTA DE CONTRATO

Carlos Augusto Sardinha Nunes
Secretária Municipal de Gestão e Compras

Jonas Edinaldo da Silva
Secretário Municipal de Educação



EDITAL

CONCORRÊNCIA Nº 003/2023

PROJETO BÁSICO

OBRA – CONCORRÊNCIA

Processo Administrativo nº7086/24 - SMOI

PROJETO BÁSICO

OBRA

Processo Administrativo nº3914/23 - SME

1. CONDIÇÕES GERAIS DA CONTRATAÇÃO

1.1. Contratação de empresa especializada visando a **Reforma e Ampliação da Escola Municipal São José – Localidade Venda Azul – Vargem Alta - 2º Distrito - Bom Jardim/RJ**, conforme condições e exigências estabelecidas neste instrumento.

1.2. Os serviços objeto desta contratação são caracterizados como OBRA, conforme Art. 6º, XII, da Lei 14.133/2021.

1.3. O prazo de vigência da contratação é de 12(doze) meses contados da assinatura contratual, na forma do artigo 105 da Lei nº 14.133, de 2021, podendo ser prorrogado nos termos da Lei 14.133/2021, na forma do artigo 111, mediante justificativa.

1.4. O contrato oferece maior detalhamento das regras que serão aplicadas em relação à vigência da contratação.

2. FUNDAMENTAÇÃO E DESCRIÇÃO DA NECESSIDADE DA CONTRATAÇÃO

2.1. A Fundamentação da Contratação e de seus quantitativos encontra-se pormenorizada em tópico específico dos Estudos Técnicos Preliminares, apêndice deste Projeto Básico.

3. DESCRIÇÃO DA SOLUÇÃO COMO UM TODO CONSIDERADO O CICLO DE VIDA DO OBJETO

3.1. A descrição da solução como um todo encontra-se pormenorizada em tópico específico dos Estudos Técnicos Preliminares, apêndice deste Projeto Básico.

4. REQUISITOS DA CONTRATAÇÃO

4.1. A Contratada deverá observar os termos do instrumento convocatório da contratação e às legislações federal, estadual e municipal e normatizações relacionadas vigentes; e ainda:

4.1.1. Observância às normas técnicas em geral, em especial as relacionadas com saúde operacional e segurança do trabalho;

4.1.2. Combate ao trabalho infantil ilegal e ao trabalho escravo e análogo a escravo;

4.1.3. Comprometimento com o uso de produtos certificados e que não contenham potencial agressivo e prejudicial às pessoas, aos animais, ao meio ambiente e ao patrimônio;

4.1.4. Compromisso com a redução do impacto ambiental negativo e com a proteção ao meio natural e antrópico;

4.1.5. Adoção de requisitos que não limitem a competição e não deixe a Unidade requisitante dependente da Contratada;



4.1.6. Garantia da prevalência dos princípios da legalidade, impessoalidade, moralidade, isonomia, publicidade, probidade administrativa, julgamento objetivo e vinculação ao instrumento convocatório em todo processo licitatório.

Sustentabilidade

4.2. Além dos critérios de sustentabilidade eventualmente inseridos na descrição do objeto, devem ser atendidos os seguintes requisitos, que se baseiam no **Guia Nacional de Contratações Sustentáveis**:

4.2.1. A Contratada deverá apresentar planejamento de forma a garantir a sustentabilidade do projeto, atendendo o disposto na NBR ISO14001, classificando os resíduos gerados, indicando sua destinação ou reuso na própria obra.

4.2.2. Conforme orientações do Ministério do Meio Ambiente, os resíduos da construção civil devem ser reduzidos e ter a disposição adequada, promovendo-se a reciclagem dos materiais.

4.2.3. Sobre águas e esgoto, é interessante prever: a coleta e utilização de águas pluviais, utilização de dispositivos economizadores de água, reuso de águas, tratamento adequado do esgoto no local e, quando possível, o uso do banheiro seco.

4.2.4. Na escolha dos materiais de construção deve-se utilizar materiais disponíveis no local, pouco processados, não tóxicos, potencialmente recicláveis, culturalmente aceitos, propícios para autoconstrução.

Subcontratação

4.3. Não será admitida a subcontratação do objeto.

Garantia da contratação

4.4. Será exigida a garantia da contratação na modalidade seguro-garantia, com cláusula de retomada, de que trata os art. 102 da Lei nº 14.133, de 2021, no percentual de 5% (cinco por cento) do valor contratual, conforme regras previstas no contrato, com prazo máximo até a assinatura do mesmo.

Vistoria Facultativa

4.5. A avaliação prévia do local de execução dos serviços de **Reforma e Ampliação da Escola Municipal São José – Localidade Venda Azul – Vargem Alta - 2º Distrito - Bom Jardim/RJ** se faz necessária para o conhecimento pleno das condições e peculiaridades do objeto a ser contratado, sendo assegurado ao interessado o direito de realização de vistoria prévia, acompanhado por servidor designado para esse fim, de segunda à sexta-feira, das 09h às 17h ou através do e-mail gabineteprefeitopmbj@gmail.com e/ou projetospmbj2021@gmail.com.

4.6. Serão disponibilizados data e horário diferentes aos interessados em realizar a vistoria prévia.

4.7. Para a vistoria, o representante legal da empresa ou responsável técnico deverá estar devidamente identificado, apresentando documento de identidade civil e documento expedido pela empresa comprovando sua habilitação para a realização da vistoria.

4.8. A não realização da vistoria não poderá embasar posteriores alegações de desconhecimento das instalações, dúvidas ou esquecimentos de quaisquer detalhes dos locais da prestação dos serviços, devendo o contratado assumir os ônus dos serviços decorrentes.

4.9. A empresa que optar em não realizar a visita técnica, deverá apresentar declaração formal de que tem pleno conhecimento das condições e peculiaridades inerentes à natureza dos serviços, nos termos da súmula nº 01 de 19/06/2018 do Tribunal de Contas do Estado do Rio de Janeiro.



5. EXECUÇÃO DO OBJETO

Condições de execução

5.1. A execução do objeto seguirá a seguinte dinâmica:

5.1.1. Os serviços serão executados de forma indireta, pelo regime de empreitada por preço unitário.

5.1.2. A Administração emitirá por escrito ordem de início, com a identificação dos serviços que serão prestados, o local de execução, o prazo máximo para início e conclusão, a identificação e assinatura do gestor responsável pela emissão da ordem e a identificação da pessoa jurídica a que se destina a ordem.

5.1.3. Os serviços deverão ser iniciados em até 05 (cinco) dias úteis do recebimento da Ordem de Início dos Serviços.

5.1.4. O prazo máximo para a prestação do serviço será de 12 (doze) meses corridos, contados a partir do recebimento da Ordem de Início dos Serviços, a ser emitida pela Secretaria Municipal de Projetos Especiais, podendo ser prorrogado, conforme justificativa, nos termos do art. 111, da Lei nº 14.133/2021.

Local da prestação dos serviços

5.2. Os serviços serão prestados no seguinte endereço:

5.2.1 Escola Municipal São José, Localidade Venda Azul – Vargem Alta – 2º Distrito - Bom Jardim/RJ.

Materiais a serem disponibilizados

5.3. Para a perfeita execução dos serviços, a Contratada deverá disponibilizar os materiais, equipamentos, ferramentas e utensílios necessários, nas quantidades estimadas e qualidades estabelecidas, promovendo sua substituição quando necessário, conforme estabelecido nos Anexos deste Projeto Básico.

Especificação da garantia do serviço (art. 40, §1º, inciso III, da Lei nº 14.133, de 2021)

5.4. O prazo de garantia contratual dos serviços, complementar à garantia legal, será de, no mínimo 05 (cinco) anos, contado a partir do primeiro dia útil subsequente à data do recebimento definitivo do objeto, definido pelo art. 618 do Código Civil de 2002.

6. GESTÃO DO CONTRATO

6.1. O contrato deverá ser executado fielmente pelas partes, de acordo com as cláusulas avençadas e as normas da [Lei nº 14.133, de 2021](#), e cada parte responderá pelas consequências de sua inexecução total ou parcial.

6.2. O gestor do contrato é a Secretaria Municipal de Educação, representada pelo secretário **Jonas Edinaldo da Silva**, Matrícula nº 11/0958, CPF nº 955.884.267-20.

6.3. Em caso de impedimento, ordem de paralisação ou suspensão do contrato, o cronograma de execução será prorrogado automaticamente pelo tempo correspondente, anotadas tais circunstâncias mediante simples apostila.

6.4. As comunicações entre o órgão ou entidade e a contratada devem ser realizadas por escrito sempre que o ato exigir tal formalidade, admitindo-se o uso de mensagem eletrônica para esse fim.

6.5. O órgão ou entidade poderá convocar representante da empresa para adoção de providências que devam ser cumpridas de imediato.



6.6. Após a assinatura do contrato ou instrumento equivalente, o órgão ou entidade poderá convocar o representante da empresa contratada para reunião inicial para apresentação do plano de fiscalização, que conterá informações acerca das obrigações contratuais, dos mecanismos de fiscalização, das estratégias para execução do objeto, do plano complementar de execução da contratada, quando houver, do método de aferição dos resultados e das sanções aplicáveis, dentre outros.

6.7. O gestor do contrato coordenará a atualização do processo de acompanhamento e fiscalização do contrato contendo todos os registros formais da execução no histórico de gerenciamento do contrato, a exemplo da ordem de serviço, do registro de ocorrências, das alterações e das prorrogações contratuais, elaborando relatório com vistas à verificação da necessidade de adequações do contrato para fins de atendimento da finalidade da administração. ([Decreto nº 11.246, de 2022, art. 21, IV](#)).

6.8. O gestor do contrato acompanhará a manutenção das condições de habilitação da contratada, para fins de empenho de despesa e pagamento, e anotará os problemas que obstem o fluxo normal da liquidação e do pagamento da despesa no relatório de riscos eventuais. ([Decreto nº 11.246, de 2022, art. 21, III](#)).

6.9. O gestor do contrato emitirá documento comprobatório da avaliação realizada pelos fiscais quanto ao cumprimento de obrigações assumidas pelo contratado, com menção ao seu desempenho na execução contratual, baseado nos indicadores objetivamente definidos e aferidos, e a eventuais penalidades aplicadas, devendo constar do cadastro de atesto de cumprimento de obrigações. ([Decreto nº 11.246, de 2022, art. 21, VIII](#)).

6.10. O gestor do contrato acompanhará os registros realizados pelos fiscais do contrato, de todas as ocorrências relacionadas à execução do contrato e as medidas adotadas, informando, se for o caso, à autoridade superior àquelas que ultrapassarem a sua competência. ([Decreto nº 11.246, de 2022, art. 21, II](#)).

6.11. O gestor do contrato tomará providências para a formalização de processo administrativo de responsabilização para fins de aplicação de sanções, a ser conduzido pela comissão de que trata o [art. 158 da Lei nº 14.133, de 2021](#), ou pelo agente ou pelo setor com competência para tal, conforme o caso. ([Decreto nº 11.246, de 2022, art. 21, X](#)).

6.12. O gestor do contrato deverá elaborar relatório final com informações sobre a consecução dos objetivos que tenham justificado a contratação e eventuais condutas a serem adotadas para o aprimoramento das atividades da Administração. ([Decreto nº 11.246, de 2022, art. 21, VI](#)).

6.13. O gestor do contrato deverá enviar a documentação pertinente ao setor responsável para a formalização dos procedimentos de liquidação e pagamento, no valor dimensionado pela fiscalização e gestão nos termos do contrato.

7. FISCAIS DO CONTRATO

7.1. A execução do contrato deverá ser acompanhada e fiscalizada pelos fiscais do contrato, ou pelos respectivos substitutos ([Lei nº 14.133, de 2021, art. 117, caput](#)).

7.2. Serão fiscais do contrato os seguintes servidores:

- **Hudson Rodrigues de Souza**, Engenheiro Civil, Matrícula nº 10/6265-SMPE, CPF nº 138.441.437-18;

- **Anderson Ferran Mesquita**, Matrícula nº 10/2508, CPF nº 075.959.377-95.

O fiscal do contrato acompanhará a execução do contrato, para que sejam cumpridas todas as condições estabelecidas no contrato, de modo a assegurar os melhores resultados para a Administração. ([Decreto nº 11.246, de 2022, art. 22, VI](#));



7.2.1. O fiscal do contrato anotará no histórico de gerenciamento do contrato todas as ocorrências relacionadas à execução do contrato, com a descrição do que for necessário para a regularização das faltas ou dos defeitos observados. ([Lei nº 14.133, de 2021, art. 117, §1º](#), e [Decreto nº 11.246, de 2022, art. 22, II](#));

7.2.2. Identificada qualquer inexatidão ou irregularidade, o fiscal do contrato emitirá notificações para a correção da execução do contrato, determinando prazo para a correção. ([Decreto nº 11.246, de 2022, art. 22, III](#));

7.2.3. O fiscal do contrato informará ao gestor do contrato, em tempo hábil, a situação que demandar decisão ou adoção de medidas que ultrapassem sua competência, para que adote as medidas necessárias e saneadoras, se for o caso. ([Decreto nº 11.246, de 2022, art. 22, IV](#));

7.2.4. No caso de ocorrências que possam inviabilizar a execução do contrato nas datas aprazadas, o fiscal do contrato comunicará o fato imediatamente ao gestor do contrato. ([Decreto nº 11.246, de 2022, art. 22, V](#));

7.2.5. O fiscal do contrato comunicará ao gestor do contrato, em tempo hábil, o término do contrato sob sua responsabilidade, com vistas à tempestiva renovação ou à prorrogação contratual ([Decreto nº 11.246, de 2022, art. 22, VII](#)).

7.3. O fiscal do contrato verificará a manutenção das condições de habilitação da contratada, acompanhará o empenho, o pagamento, as garantias, as glosas e a formalização de apostilamento e termos aditivos, solicitando quaisquer documentos comprobatórios pertinentes, caso necessário ([Art. 23, I e II, do Decreto nº 11.246, de 2022](#)).

7.3.1. Caso ocorram descumprimento das obrigações contratuais, o fiscal do contrato atuará tempestivamente na solução do problema, reportando ao gestor do contrato para que tome as providências cabíveis, quando ultrapassar a sua competência; ([Decreto nº 11.246, de 2022, art. 23, IV](#)).

7.4. O fiscal do contrato comunicará ao gestor do contrato, em tempo hábil, o término do contrato sob sua responsabilidade, com vistas à tempestiva renovação ou prorrogação contratual. ([Decreto nº 11.246, de 2022, art. 22, VII](#)).

7.5. O contratado deverá manter preposto aceito pela Administração no local do serviço para representá-lo na execução do contrato.

7.5.1. A indicação ou a manutenção do preposto da empresa poderá ser recusada pelo órgão ou entidade, desde que devidamente justificada, devendo a empresa designar outro para o exercício da atividade.

8. CRITÉRIOS DE MEDIÇÃO E PAGAMENTO

8.1. As medições serão realizadas mensalmente, por meio de planilha de medição, e serão antecedidas por vistoria ao local por parte dos fiscais do contrato definidos pelo CONTRATANTE.

8.2. As planilhas de medição serão aprovadas após a vistoria dos fiscais do contrato, e, sempre que houver necessidade, a fiscalização demandará correções da planilha de medição ou correções dos serviços executados em desconformidade com o Projeto Básico.

8.3. O pagamento observará os limites de desembolso estabelecidos pelo cronograma físico-financeiro aprovado pelo CONTRATANTE.

8.3.1. Será indicada a retenção ou glosa no pagamento, proporcional à irregularidade verificada, sem prejuízo das sanções cabíveis, caso se constate que a Contratada:

8.3.1.1. Não produzir os resultados acordados,



8.3.1.2. Deixar de executar, ou não executar com a qualidade mínima exigida as atividades contratadas; ou

8.3.1.3. Deixar de utilizar materiais e recursos humanos exigidos para a execução do serviço, ou utilizá-los com qualidade ou quantidade inferior à demandada.

8.4. Os documentos fiscais serão emitidos em nome do **FUNDO MUNICIPAL DE EDUCAÇÃO**, CNPJ nº 44.848.243/0001-50, situado na Rua Mozart Serpa de Carvalho, nº 190, Centro, Bom Jardim - RJ, CEP 28660-000.

8.5. Deverá constar no documento fiscal a devida retenção do imposto de renda ou a sua não incidência conforme determinado no Decreto Municipal nº 4.619, de 20 de outubro de 2023, e Instrução Normativa RFB nº 1.234, de 12 de dezembro.

Do recebimento

8.6. Ao final de cada etapa da execução contratual, conforme previsto no Cronograma Físico-Financeiro, o Contratado apresentará a medição prévia dos serviços executados no período, por meio de planilha e memória de cálculo detalhada.

8.6.1. Uma etapa será considerada efetivamente concluída quando os serviços previstos para aquela etapa, no Cronograma Físico-Financeiro, estiverem executados em sua totalidade.

8.6.2. O contratado também apresentará, a cada medição, os documentos comprobatórios da procedência legal dos produtos e subprodutos florestais utilizados naquela etapa da execução contratual, quando for o caso.

8.7. Os serviços serão recebidos provisoriamente, no prazo de 10(dez) dias úteis, pelos fiscais do contrato, mediante termos detalhados, quando verificado o cumprimento das exigências de caráter técnico e administrativo. ([Art. 140, I, a, da Lei nº 14.133](#) e [Arts. 22, X e 23, X do Decreto nº 11.246, de 2022](#)).

8.7.1. O prazo da disposição acima será contado do recebimento de comunicação de cobrança oriunda do contratado com a comprovação da prestação dos serviços a que se referem a parcela a ser paga.

8.7.2. O fiscal do contrato realizará o recebimento provisório do objeto do contrato mediante termo detalhado que comprove o cumprimento das exigências. ([Art. 22, X, Decreto nº 11.246, de 2022](#)).

8.8. Para efeito de recebimento provisório, ao final de cada período de faturamento, o fiscal do contrato irá apurar o resultado das avaliações da execução do objeto e, se for o caso, a análise do desempenho e qualidade da prestação dos serviços realizados em consonância com os indicadores previstos, que poderá resultar no redimensionamento de valores a serem pagos à contratada, registrando em relatório a ser encaminhado ao gestor do contrato.

8.8.1. O Contratado fica obrigado a reparar, corrigir, remover, reconstruir ou substituir, às suas expensas, no todo ou em parte, o objeto em que se verificarem vícios, defeitos ou incorreções resultantes da execução ou materiais empregados, cabendo à fiscalização não atestar a última e/ou única medição de serviços até que sejam sanadas todas as eventuais pendências que possam vir a ser apontadas no Recebimento Provisório.

8.8.2. A fiscalização não efetuará o ateste da última e/ou única medição de serviços até que sejam sanadas todas as eventuais pendências que possam vir a ser apontadas no Recebimento Provisório. ([Art. 119 c/c art. 140 da Lei nº 14133, de 2021](#))

8.8.3. O recebimento provisório também ficará sujeito, quando cabível, à conclusão de todos os testes de campo e à entrega dos Manuais e Instruções exigíveis.



8.8.4. Os serviços poderão ser rejeitados, no todo ou em parte, quando em desacordo com as especificações constantes neste Projeto Básico e na proposta, sem prejuízo da aplicação das penalidades.

8.9. Quando a fiscalização for exercida por um único servidor, o Termo Detalhado deverá conter o registro, a análise e a conclusão acerca das ocorrências na execução do contrato, em relação à fiscalização e demais documentos que julgar necessários, devendo encaminhá-los ao gestor do contrato para recebimento definitivo.

8.10. Os serviços serão recebidos definitivamente no prazo de 10(dez) dias úteis, contados do recebimento provisório, por servidor ou comissão designada pela autoridade competente, após a verificação da qualidade e quantidade do serviço e consequente aceitação mediante termo detalhado, obedecendo os seguintes procedimentos:

8.10.1. Emitir documento comprobatório da avaliação realizada pelos fiscais no cumprimento de obrigações assumidas pelo contratado, com menção ao seu desempenho na execução contratual, baseado em indicadores objetivamente definidos e aferidos, e a eventuais penalidades aplicadas, devendo constar do cadastro de atesto de cumprimento de obrigações, conforme regulamento ([art. 21, VIII, Decreto nº 11.246, de 2022](#)).

8.10.2. Realizar a análise dos relatórios e de toda a documentação apresentada pela fiscalização e, caso haja irregularidades que impeçam a liquidação e o pagamento da despesa, indicar as cláusulas contratuais pertinentes, solicitando à CONTRATADA, por escrito, as respectivas correções;

8.10.3. Emitir Termo Circunstanciado para efeito de recebimento definitivo dos serviços prestados, com base nos relatórios e documentações apresentadas; e

8.10.4. Comunicar a empresa para que emita a Nota Fiscal ou Fatura, com o valor exato dimensionado pela fiscalização.

8.10.5. Enviar a documentação pertinente para a formalização dos procedimentos de liquidação e pagamento, no valor dimensionado pela fiscalização e gestão.

8.11. No caso de controvérsia sobre a execução do objeto, quanto à dimensão, qualidade e quantidade, deverá ser observado o teor do [art. 143 da Lei nº 14.133, de 2021](#), comunicando-se à empresa para emissão de Nota Fiscal no que pertine à parcela incontroversa da execução do objeto, para efeito de liquidação e pagamento.

8.12. Nenhum prazo de recebimento ocorrerá enquanto pendente a solução, pelo contratado, de inconsistências verificadas na execução do objeto ou no instrumento de cobrança.

8.13. O recebimento provisório ou definitivo não excluirá a responsabilidade civil pela solidez e pela segurança do serviço nem a responsabilidade ético-profissional pela perfeita execução do contrato.

Liquidação

8.14. Recebida a Nota Fiscal ou documento de cobrança equivalente, correrá o prazo de dez dias úteis para fins de liquidação, na forma desta seção, prorrogáveis por igual período.

8.14.1. O prazo de que trata o item anterior será reduzido à metade, mantendo-se a possibilidade de prorrogação, nos casos de contratações decorrentes de despesas cujos valores não ultrapassem o limite de que trata o inciso II do [art. 75 da Lei nº 14.133, de 2021](#).

8.15. Para fins de liquidação, o setor competente deve verificar se a Nota Fiscal ou Fatura apresentada expressa os elementos necessários e essenciais do documento, tais como:

a) O prazo de validade;



- b) A data da emissão;
- c) Os dados do contrato e do órgão contratante;
- d) O período respectivo de execução do contrato;
- e) O valor a pagar; e
- f) Eventual destaque do valor de retenções tributárias cabíveis.

8.16. Havendo erro na apresentação da Nota Fiscal/Fatura, ou circunstância que impeça a liquidação da despesa, esta ficará sobrestada até que o contratado providencie as medidas saneadoras, reiniciando-se o prazo após a comprovação da regularização da situação, sem ônus à contratante;

8.17. A Nota Fiscal ou Fatura deverá ser obrigatoriamente acompanhada da comprovação da regularidade fiscal, mediante consulta aos sítios eletrônicos oficiais ou à documentação mencionada no [art. 68 da Lei nº 14.133/2021](#).

8.18. A Administração deverá realizar consulta para: a) verificar a manutenção das condições de habilitação exigidas no edital; b) identificar possível razão que impeça a participação em licitação, no âmbito do órgão ou entidade, proibição de contratar com o Poder Público, bem como ocorrências impeditivas indiretas.

8.19. Constatando-se a situação de irregularidade do contratado, será providenciada sua notificação, por escrito, para que, no prazo de 10 (dez) dias úteis, regularize sua situação ou, no mesmo prazo, apresente sua defesa. O prazo poderá ser prorrogado uma vez, por igual período, a critério do contratante.

8.20. Não havendo regularização ou sendo a defesa considerada improcedente, o contratante deverá comunicar aos órgãos responsáveis pela fiscalização da regularidade fiscal quanto à inadimplência do contratado, bem como quanto à existência de pagamento a ser efetuado, para que sejam acionados os meios pertinentes e necessários para garantir o recebimento de seus créditos.

8.21. Persistindo a irregularidade, o contratante deverá adotar as medidas necessárias à rescisão contratual nos autos do processo administrativo correspondente, assegurada ao contratado a ampla defesa.

8.22. Havendo a efetiva execução do objeto, os pagamentos serão realizados normalmente, até que se decida pela rescisão do contrato, caso o contratado não regularize sua situação.

Prazo de pagamento

8.23. O prazo de 05 (cinco) dias úteis, contados da data do recebimento definitivo dos serviços, para realizar o pagamento, nos casos de serviços recebidos cujo valor não ultrapasse o limite do art. 75, II, da Lei Federal nº 14.133/2021, em consonância com Art. 4º do Decreto Municipal nº 4.441/2023, vedando-se o parcelamento de faturamento, solicitações de cobrança, ordens de pagamento que caracterizem inobservância da ordem cronológica estabelecidas no dispositivo citado.

8.24. O prazo de 30 (trinta) dias corridos, contados da data do recebimento definitivo dos serviços, para realizar o pagamento, nas demais hipóteses.

8.25. No caso de atraso pelo Contratante, os valores devidos ao contratado serão atualizados monetariamente entre o termo final do prazo de pagamento até a data de sua efetiva realização, mediante aplicação da planilha EMOP.



Forma de pagamento

- 8.26. O pagamento será realizado através de ordem bancária, para crédito em banco, agência e conta corrente indicados pelo contratado.
- 8.27. Será considerada data do pagamento o dia em que constar como emitida a ordem bancária para pagamento.
- 8.28. Quando do pagamento, será efetuada a retenção tributária prevista na legislação aplicável.
- 8.28.1. Independentemente do percentual de tributo inserido na planilha, quando houver, serão retidos na fonte, quando da realização do pagamento, os percentuais estabelecidos na legislação vigente.
- 8.29. O contratado regularmente optante pelo Simples Nacional, nos termos da Lei Complementar nº 123, de 2006, não sofrerá a retenção tributária quanto aos impostos e contribuições abrangidos por aquele regime. No entanto, o pagamento ficará condicionado à apresentação de comprovação, por meio de documento oficial, de que faz jus ao tratamento tributário favorecido previsto na referida Lei Complementar.

Antecipação de pagamento

- 8.30. A presente contratação não permite a antecipação de pagamento parcial ou total dos serviços.

9. FORMA E CRITÉRIOS DE SELEÇÃO DO FORNECEDOR

Forma de seleção e critério de julgamento da proposta

- 9.1. O fornecedor será selecionado por meio da realização de procedimento de LICITAÇÃO, na modalidade CONCORRÊNCIA, sob a forma ELETRÔNICA, com adoção do critério de julgamento pelo MENOR PREÇO.
- 9.2. Os serviços tratados neste Projeto Básico enquadram-se no Art. 6º, XII, da Lei nº 14.133/2021.

Crítérios de aceitabilidade de preços

- 9.3. Ressalvado o objeto ou parte dele sujeito ao regime de empreitada por preço unitário, o critério de aceitabilidade de preços será o valor global estimado para a contratação.
- 9.3.1. O licitante que estiver mais bem colocado na disputa deverá apresentar à Administração, por meio eletrônico, planilha que contenha o preço global, os quantitativos e os preços unitários tidos como relevantes, conforme modelo de planilha elaborada pela Administração, para efeito de avaliação de exequibilidade (art. 59, §3º, da Lei nº 14.133/2021);
- 9.4. Para o objeto sujeito ao regime de empreitada por preço unitário o critério de aceitabilidade de preços será:
- 9.4.1. Valor Global: conforme valor estimado da licitação.

Exigências de habilitação

- 9.5. Para fins de habilitação, deverá o licitante comprovar os seguintes requisitos:

Habilitação jurídica

- 9.6. **Pessoa física:** cédula de identidade (RG) ou documento equivalente que, por força de lei, tenha validade para fins de identificação em todo o território nacional;
- 9.7. **Empresário individual:** inscrição no Registro Público de Empresas Mercantis, a cargo da Junta Comercial da respectiva sede;



9.8. **Microempreendedor Individual - MEI:** Certificado da Condição de Microempreendedor Individual - CCMEI, cuja aceitação ficará condicionada à verificação da autenticidade no sítio <https://www.gov.br/empresas-e-negocios/pt-br/empreendedor>;

9.9. **Sociedade Empresária, Sociedade Limitada Unipessoal – SLU ou Sociedade identificada como Empresa Individual de Responsabilidade Limitada - EIRELI:** inscrição do ato constitutivo, estatuto ou contrato social no Registro Público de Empresas Mercantis, a cargo da Junta Comercial da respectiva sede, acompanhada de documento comprobatório de seus administradores;

9.10. **Sociedade Empresária Estrangeira:** portaria de autorização de funcionamento no Brasil, publicada no Diário Oficial da União e arquivada na Junta Comercial da unidade federativa onde se localizar a filial, agência, sucursal ou estabelecimento, a qual será considerada como sua sede, conforme Instrução [Normativa DREI/ME nº 77, de 18 de março de 2020](#).

9.11. **Sociedade Simples:** inscrição do ato constitutivo no Registro Civil de Pessoas Jurídicas do local de sua sede, acompanhada de documento comprobatório de seus administradores;

9.12. **Filial, sucursal ou agência de sociedade simples ou empresária:** inscrição do ato constitutivo da filial, sucursal ou agência da sociedade simples ou empresária, respectivamente, no Registro Civil das Pessoas Jurídicas ou no Registro Público de Empresas Mercantis onde opera, com averbação no Registro onde tem sede a matriz

9.13. Os documentos apresentados deverão estar acompanhados de todas as alterações ou da consolidação respectiva.

Habilitação fiscal, social e trabalhista

9.14 - Prova de inscrição no Cadastro Nacional de Pessoas Jurídicas ou no Cadastro de Pessoas Físicas, conforme o caso;

9.15 - Prova de regularidade fiscal perante a Fazenda Nacional, mediante apresentação de certidão expedida conjuntamente pela Secretaria da Receita Federal do Brasil (RFB) e pela Procuradoria-Geral da Fazenda Nacional (PGFN), referente a todos os créditos tributários federais e à Dívida Ativa da União (DAU) por elas administrados, inclusive aqueles relativos à Seguridade Social, nos termos da [Portaria Conjunta nº 1.751, de 02 de outubro de 2014](#), do Secretário da Receita Federal do Brasil e da Procuradora-Geral da Fazenda Nacional.

9.16 - Prova de regularidade com o Fundo de Garantia do Tempo de Serviço (FGTS);

9.17 - Prova de inexistência de débitos inadimplidos perante a Justiça do Trabalho, mediante a apresentação de certidão negativa ou positiva com efeito de negativa, nos termos do Título VII-A da Consolidação das Leis do Trabalho, aprovada pelo [Decreto-Lei nº 5.452, de 1º de maio de 1943](#);

9.18 - Prova de inscrição no cadastro de contribuintes Municipal relativo ao domicílio ou sede do fornecedor, pertinente ao seu ramo de atividade e compatível com o objeto contratual;

9.19 - Prova de regularidade com a Fazenda Municipal do domicílio ou sede do fornecedor, relativa à atividade em cujo exercício contrata ou concorre;

9.20 – Prova de Regularidade com a Fazenda Estadual do domicílio ou sede do fornecedor, em relação aos tributos estaduais.

9.21 – Certidão emitida pela Procuradoria Geral do Estado, caso tenha sede no Estado do Rio de Janeiro.

9.22 - Caso o fornecedor seja considerado isento dos tributos relacionados ao objeto contratual, deverá comprovar tal condição mediante a apresentação de declaração da Fazenda respectiva do



seu domicílio ou sede, ou outra equivalente, na forma da lei.

9.23 - O fornecedor enquadrado como microempreendedor individual que pretenda auferir os benefícios do tratamento diferenciado previstos na [Lei Complementar n. 123, de 2006](#), estará dispensado da prova de inscrição nos cadastros de contribuintes estadual e municipal.

Qualificação Econômico-Financeira

9.24 - Certidão negativa de insolvência civil expedida pelo distribuidor do domicílio ou sede do licitante, caso se trate de pessoa física, desde que admitida a sua participação na licitação, ou de sociedade simples;

9.25 - Certidão negativa de falência expedida pelo distribuidor da sede do prestador de serviço - Lei nº 14.133, de 2021, art. 69, caput, inciso II);

9.26 - Balanço patrimonial, demonstração de resultado de exercício e demais demonstrações contábeis dos 2 (dois) últimos exercícios sociais, comprovando índices de Liquidez Geral (LG), Liquidez Corrente (LC), e Solvência Geral (SG) superiores a 1 (um);

9.27 - As empresas criadas no exercício financeiro da licitação deverão atender a todas as exigências da habilitação e poderão substituir os demonstrativos contábeis pelo balanço de abertura. (Lei nº 14.133, de 2021, art. 65, §1º).

9.28 - Os documentos referidos acima limitar-se-ão ao último exercício no caso de a pessoa jurídica ter sido constituída há menos de 2 (dois) anos.

9.29 - Os documentos referidos acima deverão ser exigidos conforme definido pela Receita Federal do Brasil para transmissão da Escrituração Contábil Digital - ECD ao Sped.

9.30 - Caso a empresa licitante apresente resultado inferior ou igual a 1 (um) em qualquer dos índices de Liquidez Geral (LG), Solvência Geral (SG) e Liquidez Corrente (LC), será exigido para fins de habilitação patrimônio líquido mínimo de 2% (dois por cento) do valor total estimado da contratação.

9.31 - As empresas criadas no exercício financeiro da licitação deverão atender a todas as exigências da habilitação e poderão substituir os demonstrativos contábeis pelo balanço de abertura. (Lei nº 14.133, de 2021, art. 65, §1º)

9.32 - As empresas criadas no exercício financeiro da licitação deverão atender a todas as exigências da habilitação e poderão substituir os demonstrativos contábeis pelo balanço de abertura. (Lei nº 14.133, de 2021, art. 65, §1º).

9.33 - O atendimento dos índices econômicos previstos neste item deverá ser atestado mediante declaração assinada por profissional habilitado da área contábil, apresentada pelo fornecedor.

Qualificação Técnica

9.34 Declaração de que o licitante tomou conhecimento de todas as informações e das condições locais para o cumprimento das obrigações objeto da licitação;

9.34.1 A declaração acima poderá ser substituída por declaração formal assinada pelo responsável técnico do licitante acerca do conhecimento pleno das condições e peculiaridades da contratação

9.35 Comprovante de inscrição, em nome da pessoa jurídica licitante, no Conselho Regional de Engenharia e Agronomia - CREA ou no Conselho Regional de Arquitetura e Urbanismo - CAU, conforme art.67, V da Lei nº 14.133/2021.



9.36 Apresentação do profissional Engenheiro Civil/Arquiteto, devidamente registrado no conselho profissional competente, detentor de atestado de responsabilidade técnica por execução de obra ou serviço de características semelhantes.

9.37 O profissional indicado na forma supra deverá participar da obra ou serviço objeto do contrato, e será admitida a sua substituição por profissionais de experiência equivalente ou superior, desde que aprovada pela Administração.

9.38 Comprovação de aptidão da empresa, através de apresentação de atestados, expedidos por pessoa jurídica de direito público ou privado, declarando que a licitante prestou serviços, a contento, fornecimento com características técnicas, quantidade e prazos compatíveis com o objeto licitado, na forma do Inc. III, do art. 67, da Lei Federal nº 14.133/2021, observando as peculiaridades, constantes no Estudo Técnico Preliminar anexo a este Projeto Básico, devendo o documento estar assinado, datado e os signatários devidamente identificados com o nome completo e cargo.

9.38.1 O referido Atestado terá sua validade comprovada por meio de Certidão de Acervo Técnico – CAT ou documento equivalente com base na Resolução CONFEA nº 1.137/2023;

9.38.2 Entende-se por pertinente e compatível em característica os atestados que em sua individualidade ou soma, contemplem serviços similares ao objeto do Edital, conforme parcela de maior relevância de no mínimo 50% seja pela planilha onerada ou desonerada.

9.38.3 Parcela de maior relevância:

Itens Planilha Orçamentária:

- 11.016.0003-0 – *ESTRUTURA METÁLICA PARA COBERTURA DE GALPÃO EM ARCO OU EM DUAS OU MAIS ÁGUAS, COM TRELIÇAS, ETC, SOBREAPOIOS (EXCLUSIVE ESTES) PARA CARGA DE COBERTURA DE FIBROCIMENTO OU METÁLICA, VÃOS ATÉ 15CM, CONSIDERANDO AS PERDAS E UM DEMÃO DE PINTURA ANTIOXIDO, EXCLUSIVE COBERTURA E ACESSÓRIOS, FORNECIMENTO E MONTAGEM.*
- 16.002.0012-0 – *COBERTURA EM TELHA CERÂMICA PORTUGUESA OU ROMANA, EXCLUSIVE CUMEEIRA E MADEIRAMENTO MEDIDA PELA ÁREA REAL DE COBERTURA. FORNECIMENTO E COLOCAÇÃO.*

9.38.4 Será admitida, para fins de comprovação de quantitativo mínimo, a apresentação e o somatório de diferentes atestados executados de forma concomitante.

9.38.5 Os atestados de capacidade técnica poderão ser apresentados em nome da matriz ou da filial do fornecedor.

9.38.6 O prestador de serviços disponibilizará todas as informações necessárias à comprovação da legitimidade dos atestados, apresentando, quando solicitado pela Administração, cópia do contrato que deu suporte à contratação, endereço atual da contratante e local em que foi executado o objeto contratado, dentre outros documentos.

10 OBRIGAÇÕES DA CONTRATADA

10.38 A CONTRATADA deve cumprir todas as obrigações constantes no instrumento convocatório, seus anexos e sua proposta, assumindo como exclusivamente seus os riscos e as despesas decorrentes da boa execução do objeto e, ainda:

10.39 Efetuar a prestação do serviço conforme especificações, no prazo e local constantes no Projeto Básico e seus anexos, acompanhado da respectiva nota fiscal, na qual constarão as indicações referentes ao serviço prestado, data e local;



- 10.40 Responsabilizar-se pelos vícios e danos decorrentes do serviço, de acordo com o Código de Defesa do Consumidor (Lei nº 8.078/1990);
- 10.41 Reparar, corrigir, remover ou substituir, em até 15 (quinze) dias úteis, no todo ou em parte e às suas expensas, bens ou prestações do serviço objeto do contrato em que se verificarem vícios, defeitos ou incorreções resultantes de execução irregular ou do emprego ou fornecimento de materiais inadequados ou desconformes com as especificações.
- 10.42 Comunicar à Administração, com antecedência mínima de 24 (vinte e quatro) horas que antecede a data do início do serviço, os motivos que impossibilitem o cumprimento do prazo previsto, com a devida comprovação;
- 10.43 Manter, durante toda a execução do contrato, em compatibilidade com as obrigações assumidas, todas as condições de habilitação e qualificação exigidas na licitação;
- 10.44 Indicar preposto para representá-la durante a execução do contrato;
- 10.45 Comunicar à Administração sobre qualquer alteração no endereço, conta bancária ou outros dados necessários para recebimento de correspondência, enquanto perdurar os efeitos da contratação;
- 10.46 Receber as comunicações da Administração e respondê-las ou atendê-las nos prazos específicos constantes da comunicação;
- 10.47 Arcar com todas as despesas diretas e indiretas decorrentes, tais como tributos, encargos sociais e trabalhistas, transporte, depósito e demais despesas relativas à prestação de serviço;
- 10.48 Apresentar, no momento da assinatura do contrato, caso seja Fundação, junto ao ato constitutivo, Certidão de Regularidade expedida pelo Ministério Público do Rio de Janeiro, Promotoria de Justiça das Fundações, conforme determina Resolução Complementar nº 15/2005.
- 10.49 Fornecer todos os equipamentos e materiais permanentes necessários para a realização da obra, sem a cobrança adicional de encargos, aluguéis ou ônus de qualquer natureza.
- 10.50 Indenizar todo e qualquer dano e prejuízo pessoal ou material que possa advir, direta ou indiretamente, do exercício de suas atividades ou serem causados por seus funcionários à CONTRATANTE, aos usuários ou terceiros.
- 10.51 Adotar todas e quaisquer providências que forem necessárias, para assegurar a execução da obra do objeto da presente solicitação.
- 10.52 Garantir que as especificações dos equipamentos e materiais permanentes cumpram às normas técnicas pertinentes.
- 10.53 Apresentar documentos, relatórios ou demais informações necessárias a execução do contrato.
- 10.54 Fornecer os equipamentos de proteção individual (EPI) e equipamentos de proteção coletiva (EPC) aos funcionários que atuarão na execução da obra, obedecendo a legislação vigente.
- 10.55 Não permitir a utilização de qualquer trabalho do menor de dezesseis anos, exceto na condição de aprendiz para os maiores de quatorze anos; nem permitir a utilização do trabalho do menor de dezoito anos em trabalho noturno, perigoso ou insalubre.
- 10.56 Elaborar, implementar e manter atualizado o PPRA – Programa de Prevenção de Riscos Ambientais e o PCMSO – Programa de Controle Médico e Saúde Ocupacional, quando cabível.
- 10.57 Providenciar Cartão Cidadão expedido pela Caixa Econômica Federal (CEF) para todos os empregados.



- 10.58 Providenciar senha para que o trabalhador tenha acesso ao extrato de informações previdenciárias.
- 10.59 Fixar domicílio bancário dos empregados no Município de Bom Jardim, onde serão prestados os serviços.
- 10.60 Realizar exames médicos admissionais, periódicos, demissionais, de retorno ao trabalho e de mudança de função dos contratados.
- 10.61 Fornecer gratuitamente vestimenta aos trabalhadores, procedendo a sua reposição periódica.
- 10.62 Disponibilizar vestiário com armários individuais aos trabalhadores que executam atividades que exigem a troca de roupas, observando-se a separação de sexos, quando cabível.
- 10.63 Disponibilizar ou fornecer aos trabalhadores, em todos os locais de trabalho, água potável, em condições higiênicas, sendo proibido o uso de copo coletivo.
- 10.64 Não permitir que trabalhadores sejam transportados na caçamba de caminhões ou em partes internas dos veículos ou em quaisquer veículos inadequados ou não adaptados, ainda que sejam tais veículos de propriedade ou de responsabilidade de outrem, nos termos do §1º do art. 1º, inciso II do art. 230, e caput do art. 235, todos da Lei 9.503/97.
- 10.65 Obter junto aos órgãos competentes, conforme o caso, as licenças necessárias e demais documentos e autorizações exigíveis, na forma da legislação aplicável.
- 10.66 Responsabilizar-se pelo cumprimento dos preceitos da legislação sobre jornada de trabalho, e cumprir as obrigações trabalhistas, previdenciárias e tributárias oriundas da lei ou de acordos, dissídios, convenções coletivas e congêneres aplicáveis às categorias profissionais abrangidas no contrato.
- 10.67 Possuir, no momento da assinatura do contrato e durante a execução dos serviços, técnico em segurança do trabalho vinculado à empresa, que seja responsável pelas medidas de segurança dos empregados.
- 10.68** Responder pelo PRAZO DE GARANTIA DE 5 (CINCO) ANOS, pela solidez e segurança da obra executada, cobrindo qualquer dano proveniente da má execução da obra.

11 OBRIGAÇÕES DA ADMINISTRAÇÃO

- 11.38 A Administração está sujeita às seguintes obrigações:
- 11.38.5 Emitir a ordem de início e recebimento dos serviços no prazo e condições estabelecidas no instrumento convocatório e seus anexos;
- 11.38.6 Verificar minuciosamente, no prazo fixado, a conformidade dos serviços prestados provisoriamente com as especificações constantes do instrumento convocatório e da proposta, para fins de aceitação definitiva;
- 11.38.7 Comunicar à CONTRATADA, por escrito, sobre imperfeições, falhas ou irregularidades verificadas na execução contratual, para que seja reparada ou corrigida;
- 11.38.8 Acompanhar e fiscalizar o cumprimento das obrigações da CONTRATADA, através de comissão ou servidor especialmente designado para tanto, aplicando sanções administrativas em caso de descumprimento das obrigações sem justificativa;
- 11.38.9 Efetuar o pagamento à CONTRATADA no valor correspondente à execução contratual, no prazo e forma estabelecidos no instrumento convocatório e seus anexos;
- 11.39 A Administração não responderá por quaisquer compromissos assumidos pela CONTRATADA com terceiros, ainda que vinculados à execução do presente, bem como por



qualquer dano causado a terceiros em decorrência de ato da CONTRATADA, de seus empregados, prepostos ou subordinados.

11.40 Fornecer todas as informações necessárias para que a CONTRATADA possa entregar o objeto dentro das especificações técnicas recomendadas.

11.41 Providenciar a destinação ambientalmente adequada aos resíduos da construção civil originários da contratação, na forma do que dispõe a Resolução CONAMA nº 307, de 05/07/2002 e suas alterações.

11.42 Relacionar-se com a Contratada apenas por meio da pessoa por ela indicado (preposto).

12 ESTIMATIVAS DO VALOR DA CONTRATAÇÃO

12.38 O custo estimado total da contratação é de **R\$ 648.861,06 (Seiscentos e quarenta e oito mil, oitocentos e sessenta e um reais e seis centavos)** conforme custos unitários apostos na Planilha Orçamentária, Anexo B deste Projeto Básico.

13 ADEQUAÇÃO ORÇAMENTÁRIA

13.38 As despesas decorrentes da presente contratação correrão à conta de recursos específicos consignados no Orçamento Geral do Município, através do Fundo Municipal de Educação.

13.39 A dotação relativa aos exercícios financeiros subsequentes será indicada após aprovação da Lei Orçamentária respectiva e liberação dos créditos correspondentes, mediante apostilamento.

14 OBSERVAÇÕES GERAIS

14.38 Encontram-se anexos a este Projeto Básico os seguintes documentos:

14.38.5 ANEXO A - Estudo Técnico Preliminar;

14.38.6 ANEXO B – Planilha Orçamentária;

14.38.7 ANEXO C – Memória de Cálculo;

14.38.8 ANEXO D – Cronograma Físico-Financeiro;

14.38.9 ANEXO E – Demonstrativo BDI;

14.38.10 ANEXO F – Memorial Descritivo;

14.38.11 ANEXO G – Desenhos Técnicos.

14.39 A licitação será regida pela Lei Federal nº 14.133/2021.

Carla Martins de Souza Dutra Silva
Chefe de Planejamento e Projetos Básicos
Matrícula nº 12/3618
Responsável pela elaboração deste Projeto Básico



ANEXO A

ESTUDO TÉCNICO PRELIMINAR,

1. INTRODUÇÃO

1.1 JUSTIFICATIVA DA NECESSIDADE DE CONTRATAÇÃO

A Escola Municipal São José, localizada na comunidade de Venda Azul, 2º Distrito de Bom Jardim - RJ, é uma unidade escolar do município que atende às crianças da comunidade de Venda Azul, Vargem Alta, Ribeirão do Capitão e redondeza, tendo característica rural.

Trata-se de uma edificação que não passou por reformas nos últimos anos, estando atualmente com os espaços danificados, seja pelo tempo ou pelo uso macivo e constante que uma rotina escolar proporciona.

Cabe ressaltar que atualmente o espaço não atende mais as demandas e exigências de acessibilidade e uso de uma unidade escolar, a equipe técnica da Secretaria Municipal de Projetos Especiais optou pela reforma e ampliação da unidade, transformando-a em ambiente moderno, acessível e adequado as normas vigentes.

1.2 RESULTADOS PRETENDIDOS DO ATENDIMENTO DA DEMANDA

Solicitação: REFORMA E AMPLIAÇÃO DA ESCOLA MUNICIPAL SÃO JOSÉ. __

Necessidade: Garantir segurança, acessibilidade e conforto aos estudantes, professores e equipe de apoio.

Resultado Esperado: Uma nova unidade escolar sustentável, acessível e que proporcione conforto aos usuários.

1.3 OBJETO CONTRATADO

REFORMA E AMPLIAÇÃO DA ESCOLA MUNICIPAL SÃO JOSÉ. _

1.4 ANÁLISE DO CENÁRIO

Foi realizado vistoria técnica para análise dos espaços públicos, para visualização da situação, elaboração de novo projeto básico arquitetônico e levantamento de quantitativos.



- Rígidos - Procedimento.

1.4.1 Etapas do Levantamento

Adotou-se o seguinte roteiro para execução da caracterização e diagnóstico:

I. Coleta de Dados

Os dados foram gerados a partir de levantamento visual e análise de novas plantas arquitetônicas elaboradas por este setor.

- Análise visual do local;

Comparação e levantamento através de visita.

II. Análise

Uma unidade escolar onde a cozinha e refeitório não atendem as necessidades sanitárias, o telhado necessita de reparos e a todo o espaço não atende a NBR 9050.

Outro ponto a destacar, solicitado pela equipe diretiva da unidade, é a necessidade de construção de um muro de divisa.

2. LEVANTAMENTO DE SOLUÇÕES

O projeto tem por objetivo a reforma e ampliação da unidade escolar para atender as demandas da comunidade proporcionar conforto e acessibilidade a todos os usuários, conforme as normativas vigentes.

As peças técnicas presentes no processo são suficientes execução dos serviços necessários.

3. ESPECIFICAÇÃO E QUANTIFICAÇÃO

A partir da consolidação do diagnóstico realizado através de Avaliação Expedita das vias, onde serão executados os serviços de reforma da unidade escolar, sendo assim, são indicados as seguintes medidas:

MEDIDAS PERTINENTES À CONSERVAÇÃO PREVENTIVA À ADOTAR	
Serviço	Descrição
EDIFICAÇÃO ESCOLAR	REFORMA E ADEQUAÇÃO DA ESCOLA MUNICIPAL SÃO JOSÉ, garantindo o cumprimento das normas de acessibilidade e as exigências sanitárias e de fluxo da cozinha e refeitório.

3.1 AVALIAÇÃO COMPARATIVA (BENCHMARKING)



3.1.1 CONTRATAÇÕES SIMILARES FEITAS PELO PRÓPRIO ÓRGÃO/ENTIDADE

Em pesquisa realizada no site da prefeitura Municipal de Bom Jardim - RJ, foram buscados preços referenciais para nortear os parâmetros aceitáveis de contratação dos serviços do presente objeto.

Foi encontrada contratação similar feita por este município. Desta forma, destacamos conforme abaixo os principais pontos da contratação realizada:

Nº da Licitação	Órgão	Objeto	Valor da Contratação	Período
TP 008/2022 Contrato 132/2022 Processo administrativo 5606/2022	PMBJ	REFORMA E AMPLIAÇÃO DA ESCOLA MUNICIPALIZADA EDMO BENEDICTO CORRÊA.	R\$ 1.011.773,11	8 meses
TP 003/2023 Contrato 031/2023 Processo administrativo 2252/2022	PMBJ	REFORMA E ADEQUAÇÃO ESCOLA MUNICIPALIZADA LEOPOLDO ERTHAL	R\$ 407.717,38	8 meses

4. INSTITUCIONAL E LEGAL

A CONTRATADA será responsável pela observância das leis, decretos, regulamentos, portarias e normas federais, estaduais e municipais direta e indiretamente aplicáveis ao objeto contratado. Na elaboração do objeto contratado deverão ser observados os documentos abaixo, independente de citação:

- a) Instruções e resoluções dos órgãos do sistema CREA/CAU;
- b) Códigos, Leis, Decretos, Portarias e Normas Federais, Estaduais e Municipais;
- c) Normas das concessionárias locais de serviços, Corpo de Bombeiros, SEAP, Vigilância Sanitária, entre outros;
- d) Normas brasileiras elaboradas pela ABNT (Associação Brasileira de Normas Técnicas), regulamentadas pelo INMETRO (Instituto Nacional de Metrologia);
- e) Normas regulamentadoras do Ministério do Trabalho e Emprego MTE;
- f) Normas internacionais específicas consagradas, se necessário;

Outras normas aplicáveis ao objeto do Contrato, tais como:

- NBR 9050:2022 – Acessibilidade na construção civil;



- NBR 16636 - Elaboração e desenvolvimento de serviços técnicos especializados de projetos arquitetônicos e urbanísticos;
- NBR 15575 – Desempenho;
- FNDE - Cadernos Técnicos de Desempenho de Edificações Escolares de Ensino Público;
- ABNT NBR 8681 – Ações e segurança nas estruturas;
- ABNT NBR 6118, para estruturas de concreto;
- ABNT NBR 6122, para fundações;
- ABNT NBR 8800, para estruturas de aço ou mistas;
- ABNT NBR 15691, para alvenaria estrutural – Blocos de concreto;
- ABNT NBR 14762, para estruturas de aço constituídas por perfis formados a frio;
- ABNT NBR 5626 – Instalação predial de água fria;
- DNIT 408/2020-PAD – Canteiro de obra padrão para diversos tipos de empreendimentos rodoviários;

5. QUALIFICAÇÃO TÉCNICA

Poderão participar do certame as empresas que comprovarem atuação no ramo de atividade compatível com o objeto deste ETP.

Comprovação de Aptidão da empresa, através da apresentação de atestados, expedidos por pessoa jurídica de direito público ou privado, declarando que o profissional vinculado a licitante e a licitante prestaram serviços, a contento, fornecimento com características técnicas, quantidade e prazos compatíveis com o objeto licitado, na forma do Inc. III, do Art. 67, da Lei Federal nº 14.133/2021, observando as peculiaridades do objeto deste TR, devendo o documento estar assinado, datado e os signatários devidamente identificados com o nome completo e cargo.

O referido atestado terá sua validade comprovada por meio de Certidão de Acervo Técnico - CAT ou documento equivalente com base na Resolução CONFEA nº 1.137/2023.

Entende-se por pertinente e compatível em características o(s) atestado(s) que em sua individualidade ou soma, contemplem serviços similares do objeto do edital, conforme parcelas de maior relevância de no mínimo de 50% seja pela planilha onerada ou desonerada.

PARCELA DE MAIOR RELEVÂNCIA:

Itens planilha orçamentária:

- **11.016.0003-0** – *ESTRUTURA METALICA PARA COBERTURA DE GALPAO EM ARCO OU EM DUAS OU MAIS AGUAS, COM TRELICAS, TERCAS, TIRANTES, ETC, SOBRE APOIOS (EXCLUSIVE ESTES) PARA CARGA DE COBERTURA DE FIBROCIMENTO OU METALICA, VAOS ATE 15M, CONSIDERANDO AS*



PERDAS E UMA DEMAO DE PINTURA ANTIOXIDO, EXCLUSIVE COBERTURA E ACESSORIOS. FORNECIMENTO E MONTAGEM.

- **16.002.0012-0** - *COBERTURA EM TELHA CERAMICA PORTUGUESA OU ROMANA, EXCLUSIVE CUMEEIRA E MADEIRAMENTO MEDIDA PELA AREA REAL DE COBERTURA. FORNECIMENTO E COLOCACAO*

6. ESTIMATIVA DE PREÇOS DAS POSSÍVEIS SOLUÇÕES

O valor estimado para preço onerado é de **R\$ 648.861,06**, conforme orçamento elaborado pela equipe técnica da Secretaria Municipal de Projetos Especiais, baseado no levantamento arquitetônico elaborado por este setor. Os preços de referência são da tabela EMOP de SETEMBRO/2024. Valores supracitados incluem BDI.

7. AUDIÊNCIA PÚBLICA

Na contratação em análise não foram identificadas situações específicas ou casos de complexidade técnica do objeto, que pudessem acarretar a realização de audiência pública para coleta de contribuições a fim de definir a solução mais adequada visando preservar a relação custo-benefício, em face dos serviços serem considerados comuns.

8. ANÁLISE DAS POSSÍVEIS SOLUÇÕES

Este setor entende que os projetos já anexados ao processo são suficiente para parâmetro de orçamento e licitatório.

9. CONCLUSÃO DA ANÁLISE DE CENÁRIO

Como benefícios diretos e indiretos que o Município almeja com a contratação, em termos de economicidade, eficácia, eficiência, de melhor aproveitamento dos recursos humanos, materiais e financeiros disponíveis, inclusive com respeito a impactos ambientais positivos são:

- Segurança e conforto no uso do espaço educacional a ser criado, além de garantias de uma obra sustentável;

10. SOLUÇÃO

10.1 DEFINIÇÃO SUCINTA DO OBJETO

Contratação de empresa especializada para execução de **REFORMA E AMPLIAÇÃO DA ESCOLA MUNICIPAL SÃO JOSÉ.**



10.2 IDENTIFICAÇÃO DOS ITENS, QUANTIDADES E UNIDADES.

DESCRIÇÃO	UNI.	QNTD.
CONTRATAÇÃO DE SERVIÇO DE REFORMA E ADEQUAÇÃO DE UNIDADE ESCOLAR: PESSOA JURÍDICA	1	12- meses

10.3 DEFINIÇÃO DA NATUREZA DO BEM/SERVIÇO

O objeto do presente Estudo Técnico Preliminar que visa subsidiar a elaboração do Projeto Básico, é de natureza de engenharia, cuja contratação de empresa especializada se dará por meio da Secretaria Municipal de Educação, visando a execução de obras reforma de uma escola no 2º Distrito do Município de Bom Jardim - RJ.

Os serviços caracterizam-se como uma atividade material acessória, instrumental ou complementar à área de competência legal do órgão licitante, não inerentes às categorias funcionais abrangidas por seu respectivo plano de cargos.

A prestação dos serviços NÃO gera vínculo empregatício entre os empregados da CONTRATADA e a Administração CONTRATANTE, vedando-se qualquer relação entre estes que caracterize pessoalidade e subordinação direta.

A presente contratação se dará por procedimento licitatório na modalidade Concorrência, classificado como execução de obras, nos termos da Lei Federal nº 14.133/2021, cujo padrão de desempenho e qualidade pode ser objetivamente definido no edital e seus anexos.

Será decretada classificada em primeiro lugar a proposta que, satisfazendo a todas as exigências e condições deste Termo de Referência e do Edital, apresentar o maior desconto unitário perfazendo o menor valor global, excluindo-se os casos com preços manifestamente inexequíveis, respeitando o disposto no § 4º do Art. 59 da Lei Federal nº 14.133/2021.

10.3.1 Serviço prestado de forma contínua e não contínua (por escopo)

O processo de contratação de empresa especializada para execução das obras de infraestrutura é um serviço considerado não continuado, sendo assim, cabe ao contratado dever de realizar a prestação de um serviço específico em período apresentado no cronograma de execução.

10.3.2 Serviços continuados com ou sem disponibilização de pessoal da contratada de forma prolongada ou contínua.



O objeto do presente processo não pode ser caracterizado como prestação de serviço contínuo, pois se trata de execução de obra.

11. DESENHO DA CONTRATAÇÃO

11.1 VISTORIA

A vistoria técnica é de grande importância para execução do objeto, visto que, ao realizar-se, os licitantes terão plena visão da localização da entrega do objeto, possíveis dificuldades ou não de execução, levantamento de custos para formação de sua proposta, bem como, dirimir quaisquer dúvidas a respeito do objeto junto aos técnicos do município, de modo a não surgirem questionamentos/alegações futuras à administração de fatos não vistos em caso de não vistoria.

Este tipo de exigência visa evitar que Administração seja exposta ao risco de receber propostas inaptas, sem a compreensão de todos os elementos técnicos e financeiros que a efetiva execução do objeto demanda, ou seja, o interessado poderá avaliar efetivamente sua condição técnica.

Elas devem ser agendadas em dias e horários individuais, caso alguma(s) licitante(s) queira(m) vistoriar o local da intervenção. Contudo, baseada em recentes decisões das Cortes de Contas, de modo a evitar eventuais conlúios entre os participantes, a vistoria *não é obrigatória*, cabendo a licitante emitir declaração formal devidamente assinada por responsável técnico que tem pleno conhecimento do serviço como um todo e assumindo expressamente a responsabilidade quanto a questionamentos futuros em detrimento de não visita ao local.

11.2 INFORMAÇÕES CONTRATUAIS

11.2.1 DURAÇÃO DO CONTRATO

- a) 12 meses;
- b) Justificativa: Prazo estabelecido no cronograma físico financeiro do serviço prestado de forma não continuada.

11.2.2 REGIME DE CONTRATAÇÃO

A licitação será realizada pelo regime de licitações e contratos da Administração Pública, nos termos da Lei Federal nº 14.133/2021.

11.2.3 REGIME DE EXECUÇÃO

Deverá ser adotado o regime de execução indireta por empreitada de menor preço unitário (inciso XXVIII, art. 6º da Lei Federal nº 14.133/2021), pois a escolha deste tipo de regime fixa preços máximos unitários certos e de unidades determinadas que é de fundamental importância no intuito de evitar sobrepreços e/ou superfaturamento de itens, visto que, utiliza-se de tabelas



oficiais balizando o orçamentista e Administração Pública de que são os praticados pelo mercado, sendo a planilha de custos onerada ou desonerada

Por derradeiro, esta possibilidade impediria o famoso "jogo de planilha" tão debatido pelas ilustres cortes de contas, as quais poderiam originar questionamentos haja vista, uma licitante que possuísse uma determinada expertise em um serviço, portanto ofertaria preço abaixo, porém em outros, apresentaria valores superiores aos limites estabelecidos pela tabela de referência.

12 CRITÉRIO E PRÁTICA DE SUSTENTABILIDADE

A deterioração sofrida pelo meio ambiente, decorrente das atividades humanas, é uma preocupação que se faz presente no cotidiano das pessoas em todo o mundo;

A contratada deverá apresentar planejamento de forma a garantir a sustentabilidade do projeto, atendendo o disposto na NBR ISO14001, classificando os resíduos gerados, indicando sua destinação ou reuso na própria obra.

Conforme as orientações do Ministério do Meio Ambiente, os resíduos da construção civil devem ser reduzidos e ter disposição adequada, promovendo-se a reciclagem dos materiais.

Sobre águas e esgoto, é interessante prever: a coleta e utilização de águas pluviais, utilização de dispositivos economizadores de água, reuso de águas, tratamento adequado de esgoto no local e, quando possível, o uso de banheiro seco.

Na escolha dos materiais de construção deve-se utilizar materiais disponíveis no local, pouco processados, não tóxicos, potencialmente recicláveis, culturalmente aceitos, propícios para a autoconstrução.

Fontes para obtenção de informações referentes a prática de sustentabilidade:

- Decreto Estadual 43.629/12
- Catalogo SIGA – itens sustentáveis;
- A3P Governo Federal;
- NBRISO 14001- Sistemas de Gestão Ambiental
- OHSAS 18001:2000 (Occupational Health and Safety Assessment Series) – Segurança e saúde no trabalho
- AS 8000 (Social Accountability International) – normas socialmente responsáveis
- NBR 16001(ABNT) – sistema de gestão da responsabilidade social
- Selo Verde (FSC – Forest Stewardship Council) – madeira
- Classificação ENCE – eficiência energética
- Fundación Instituto de Desarrollo Regional



<http://www.fidr.org.ar/>

- Projeto Prefeito Amigo da Criança (Fundação Abrinq)
<http://www.fundabrinq.org.br/projeto.php?id=18>
- Núcleo de Estudos e Tecnologias em Gestão Pública (UFRGS)
<http://www.ufrgs.br/nutep/principal.php>
- Idéias para ação municipal (Instituto Pólis)
http://www.direitoacidade.org.br/publicacoes_interno.asp?codigo=54
- Programa de Gestão Pública e Cidadania (FGV)
<http://www.eaesp.fgvsp.br/Ceapginterna.aspx?PagId=ETKHMPRJ>
- Centro de Estudos em Sustentabilidade (FGV)
<http://www.gvces.com.br/>
- Catalogo Sustentável
<http://www.catalogosustentavel.com.br/>

13 REQUISITOS INDISPENSÁVEIS PARA SEGURANÇA DAS INFORMAÇÕES

As informações contidas neste estudo são de domínio público, não havendo necessidade de previsão a assinatura de Termo de Compromisso de Sigilo e Confidencialidade.

14 DISPOSIÇÃO FINAL

Os procedimentos e dúvidas terão como diretrizes o disposto na Lei Federal nº 14.133/2021 e suas alterações posteriores, sendo os casos omissos resolvidos pelas partes contratantes, de comum acordo, assim como observados os princípios que norteiam o agir da Administração Pública.

Por fim, é importante esclarecer que as obras contratadas se limitam unicamente a REFORMA E AMPLIAÇÃO DA ESCOLA MUNICIPAL SÃO JOSÉ, Bairro: Vargem Alta, São José do Ribeirão, Bom Jardim - RJ, não havendo qualquer realização de atividade de gerenciamento/supervisão por parte da CONTRATADA na contratação de outros serviços que se fizerem necessários.



15 DECLARAÇÃO DA VIABILIDADE DA CONTRATAÇÃO

O presente estudo levantou os elementos essenciais que irão compor o Projeto Básico e demonstrou ser viável a contratação demandada, cabendo ressaltar que os riscos envolvidos são administráveis e os custos previstos são compatíveis e se caracterizam pela economicidade.

ASSINATURA DOS RESPONSÁVEIS PELA ELABORAÇÃO

Nome: Hudson Rodrigues de Souza
Cargo: Chefe de Projetos – Engenheiro Civil
CREA/RJ: 2014102052
Mat.: 10/6265 SMPE



ANEXO B

ESTADO DO RIO DE JANEIRO PREFEITURA MUNICIPAL DE BOM JARDIM SECRETARIA MUNICIPAL DE PROJETOS ESPECIAIS						
Obra: Reforma e Adequação Escola Mz. São José - Venda Azul - 2º distrito de Bom Jardim/RJ						
Prazo: 365 dias						
PLANILHA ORÇAMENTÁRIA						
ITEM	CODIGO EMOP	DESCRIÇÃO	UNID.	QUANT.	PREÇOS	
					UNITÁRIO	TOTAL
1.0 - SERVIÇOS PRELIMINARES						
1.1 - CANTEIRO DE OBRAS						
1.1.1	02.004.0001-0	BARRAÇÃO DE OBRA, COM PAREDES E PISO DE TÁBUAS DE MADEIRA DE 3", COBERTURA DE TELHAS DE FIBROCIMENTO DE 6MM, E INSTALAÇÕES, EXCLUSIVE PINTURA, SENDO REAPROVEITADO 2 VEZES.	M2	12,00	R\$ 542,86	R\$ 6.514,32
1.1.2	02.020.0001-0	PLACA DE IDENTIFICAÇÃO DE OBRA PÚBLICA, INCLUSIVE PINTURA E SUPORTES DE MADEIRA, FORNECIMENTO E COLOCAÇÃO	M2	2,25	R\$ 548,24	R\$ 1.233,54
1.1.3	01.018.0002-0	LOCAÇÃO DE OBRA COM APARELHO TOPOGRÁFICO SOBRE CERCA DE MARCAÇÃO, INCLUSIVE CONSTRUÇÃO DESTA E SUA PRE-LOCAÇÃO E O FORNECIMENTO DO MATERIAL E TENDO POR MEDIÇÃO O PERÍMETRO A CONSTRUIR	M	40,00	R\$ 26,76	R\$ 1.070,40
TOTAL DO ITEM				1.1 - CANTEIRO DE OBRAS	R\$ 8.818,26	
1.2 - TRANSPORTES						
1.2.1	04.020.0122-0	TRANSPORTE DE ANDAIME TUBULAR, CONSIDERANDO-SE A ÁREA DE PROJEÇÃO VERTICAL DO ANDAIME, EXCLUSIVE CARGA, DESCARGA E TEMPO DE ESPERA DO CAMINHÃO (VIDE ITEM 04.021.0010)	M2XKM	2.520,00	R\$ 0,20	R\$ 504,00
1.2.2	04.014.0095-0	RETIRADA DE ENTULHO DE OBRA COM CACAMBA DE AÇO TIPO CONTAINER COM 5M3 DE CAPACIDADE, INCLUSIVE CARREGAMENTO, TRANSPORTE E DESCARREGAMENTO. CUSTO POR UNIDADE DE CACAMBA E INCLUI A TAXA PARA DESCARGA EM LOCAIS AUTORIZADOS	UN	3,00	R\$ 332,47	R\$ 997,41
1.2.3	04.021.0010-0	CARGA E DESCARGA MANUAL DE ANDAIME TUBULAR, INCLUSIVE TEMPO DE ESPERA DO CAMINHÃO, CONSIDERANDO-SE A ÁREA DE PROJEÇÃO VERTICAL	M2	168,00	R\$ 1,03	R\$ 173,04
TOTAL DO ITEM 1.2 - TRANSPORTES				R\$ 1.674,45		
1.3 - SERVIÇOS COMPLEMENTARES						
1.3.1	05.005.0012-1	PLATAFORMA OU PASSARELA DE MADEIRA DE 1", CONSIDERANDO-SE APROVEITAMENTO DA MADEIRA 20 VEZES, EXCLUSIVE ANDAIME OU OUTRO SUPORTE E MOVIMENTAÇÃO (VIDE ITEM 05.008.0008)	M2	27,00	R\$ 4,60	R\$ 124,20
1.3.2	05.006.0001-1	ALUGUEL DE ANDAIME COM ELEMENTOS TUBULARES (FACHADEIRO) SOBRE SAPATAS FIXAS, CONSIDERANDO-SE A ÁREA DA PROJEÇÃO VERTICAL DO ANDAIME E PAGO PELO TEMPO NECESSÁRIO A SUA UTILIZAÇÃO, EXCLUSIVE TRANSPORTE DOS ELEMENTOS DO ANDAIME ATÉ A OBRA, PLATAFORMA OU PASSARELA DE PINHO, MONTAGEM E DESMONTAGEM DOS ANDAIMES	M2XMES	1.008,00	R\$ 34,34	R\$ 34.614,72
1.3.3	05.008.0001-0	MONTAGEM E DESMONTAGEM DE ANDAIME COM ELEMENTOS TUBULARES, CONSIDERANDO-SE A ÁREA VERTICAL RECOBERTA	M2	336,00	R\$ 8,31	R\$ 2.792,16
1.3.4	05.008.0008-1	MOVIMENTAÇÃO VERTICAL OU HORIZONTAL DE PLATAFORMA OU PASSARELA	M2	336,00	R\$ 0,68	R\$ 228,48
1.3.5	05.001.0163-0	RETIRADA CUIDADOSA DE AZULEJOS OU LADRILHOS CERÂMICOS E RESPECTIVA ARGAMASSA DE ASSENTAMENTO, SEM REAPROVEITAMENTO DO MATERIAL RETIRADO	M2	14,93	R\$ 77,65	R\$ 1.158,92
1.3.6	05.050.0001-0	PLACA DE INAUGURAÇÃO EM ALUMÍNIO, COM 1MM DE ESPESSURA, INSCRIÇÃO EM PLOTTER COM AS DIMENSÕES DE 0,40X0,60M. FORNECIMENTO E COLOCAÇÃO	UN	1,00	R\$ 796,88	R\$ 796,88
1.3.7	05.001.0149-0	ARRANCAMENTO DE CERCAS DE MOIROES E ARAME FARPADO	UN	83,00	R\$ 8,31	R\$ 689,73
1.3.8	05.001.0021-0	DEMOLIÇÃO A PONTEIRO, DE BASE SUPORTE, CONTRAPISO, CAMADA REGULARIZADORA OU DE ASSENTAMENTO DE TACOS, CERÂMICAS E AZULEJOS, COM ESPESSURA ATÉ 4CM	M2	29,86	R\$ 31,19	R\$ 931,33
TOTAL DO ITEM 1.3 - SERVIÇOS COMPLEMENTARES				R\$ 41.336,42		
TOTAL DO ITEM 1.0 - SERVIÇOS PRELIMINARES				R\$ 51.829,13		
2.0 - REFORMA GERAL						
2.1 - BASES E PAVIMENTOS						
2.1.1	08.020.0008-0	PAVIMENTAÇÃO INTERTRAVADA DE LAJOTAS DE CONCRETO, PRÉ-FABRICADAS, COR NATURAL, COM ESPESSURA DE 6CM, RESISTÊNCIA A COMPRESSÃO DE 35MPA, CONFORME ABNT NBR 15953, EXCLUSIVE O PREPARO DO SUBLEITO E BASE	M2	17,31	R\$ 100,94	R\$ 1.747,27
2.1.2	08.020.0030-0	ASSENTAMENTO DE ARTEFATO DE CONCRETO, SOBRE COLCHÃO DE PÓ-DE-PEDRA, AREIA OU MATERIAL EQUIVALENTE, COM FORNECIMENTO DE TODOS OS MATERIAIS, EXCLUSIVE O ARTEFATO DE CONCRETO, INCLUSIVE REJUNTAMENTO	M2	17,31	R\$ 70,61	R\$ 1.222,26
TOTAL DO ITEM 2.1 - BASES E PAVIMENTOS				R\$ 2.969,53		
2.2 - MOVIMENTO DE TERRA						
2.2.1	03.001.0001-1	ESCAVAÇÃO MANUAL DE VALA/CAVA EM MATERIAL DE 1ª CATEGORIA (AREIA, ARGILA OU PICARRA), ATÉ 1,50M DE PROFUNDIDADE, EXCLUSIVE ESCORAMENTO E ESGOTAMENTO	M3	67,35	R\$ 70,70	R\$ 4.761,85
TOTAL DO ITEM 2.2 - MOVIMENTO DE TERRA				R\$ 4.761,85		
2.3 - SERVIÇOS COMPLEMENTARES						
2.3.1	05.001.0023-0	DEMOLIÇÃO MANUAL DE ALVENARIA DE TIJOLOS FURADOS, INCLUSIVE EMPILHAMENTO DENTRO DO CANTEIRO DE SERVIÇO	M3	10,05	R\$ 106,52	R\$ 1.070,88
2.3.2	05.001.0134-0	ARRANCAMENTO DE PORTAS, JANELAS E CAIXILHOS DE AR CONDICIONADO OU OUTROS	UN	22,00	R\$ 29,42	R\$ 647,24



2.3.3	05.001.0144-0	ARRANCAMENTO DE APARELHOS DE ILUMINACAO, INCLUSIVE LAMPADAS	UN	18,00	R\$ 7,18	R\$ 129,24
2.3.4	05.001.0145-0	ARRANCAMENTO DE APARELHOS SANITARIOS	UN	6,00	R\$ 24,77	R\$ 148,62
2.3.5	05.001.0146-0	ARRANCAMENTO DE BANCADA DE PIA/LAVATORIO OU BANCA SECA DE ATE 1,00M DE ALTURA E ATE 0,80M DE LARGURA	M	4,60	R\$ 49,55	R\$ 227,93
2.3.6	05.055.0010-0	LETRA DE ACO INOX Nº22 COM 20CM DE ALTURA.FORNECIMENTO E COLOCACAO	UN	15,00	R\$ 110,84	R\$ 1.662,60
2.3.7	05.001.0065-0	REMOCAO DE FORRO OU LAMBRI DE FRISOS DE MADEIRA OU PVC,PLACA S DE AGLOMERADO PRENSADO OU SEMELHANTES,INCLUSIVE O ENGRADAMAMENTO	M2	121,66	R\$ 9,35	R\$ 1.137,52
2.3.8	05.001.0049-0	REMOCAO DE MADEIRAMENTO DE TELHADO EM TELHA CERAMICA	M2	256,70	R\$ 37,16	R\$ 9.538,97
2.3.9	05.001.0043-0	REMOCAO DE COBERTURA EM TELHAS COLONIAIS,MEDIDA PELA AREA REAL DE COBERTURA,EXCLUSIVE MADEIRAMENTO	M2	256,70	R\$ 21,80	R\$ 5.596,06
TOTAL DO ITEM 2.3 - SERVIÇOS COMPLEMENTARES						R\$ 20.159,06
2.4 - ESTRUTURAS E ALVENARIAS						
2.4.1	11.013.0140-0	CONCRETO ARMADO,FCK=30MPA,INCLUINDO MATERIAIS PARA 1,00M3 DE CONCRETO(IMPORTADO DE USINA)ADENSADO E COLOCADO,12,00M2 DE AREA MOLDADA,FORMAS CONFORME O ITEM 11.004.0022,60KG DE ACO CA-50,INCLUSIVE MAO-DE-OBRA PARA CORTE,DOBRAGEM,MONTAGEM E COLOCACAO NAS FORMAS,EXCLUSIVE ESCORAMENTO	M3	28,93	R\$ 2.569,45	R\$ 74.329,69
2.4.2	11.013.0003-1	VERGAS DE CONCRETO ARMADO PARA ALVENARIA, COM APROVEITAMENTO DA MADEIRA POR 10 VEZES	M3	0,31	R\$ 2.453,73	R\$ 750,84
2.4.3	12.003.0095-0	ALVENARIA DE TIJOLOS CERAMICOS FURADOS 10X20X30CMCOMPLEMENTADA COM 20% DE TIJOLOS DE 10X20X20CM,ASSENTES COM ARGAMASSA DE CIMENTO E SAIBRO,NO TRACO 1:8,EM PAREDES DE UMA VEZ(0,20M	M2	164,08	R\$ 108,09	R\$ 17.735,73
2.4.4	12.005.0010-0	ALVENARIA DE BLOCOS DE CONCRETO 10X20X40CM,ASSENTES COM ARGAMASSA DE CIMENTO E AREIA,NO TRACO 1:8,EM PAREDES DE 0,10M DE ESPESURA,DE SUPERFICIE CORRIDA,ATE 3,00M DE ALTURA E MEDIDA PELA AREA REAL	M2	82,80	R\$ 68,81	R\$ 5.697,46
2.4.5	11.003.0001-1	CONCRETO DOSADO RACIONALMENTE PARA UMA RESISTENCIA CARACTERISTICA A COMPRESSAO DE 10MPA,INCLUSIVE MATERIAIS,TRANSPORTE,PREPARO COM BETONEIRA,LANCAMENTO E ADENSAMENTO	M3	7,99	R\$ 610,67	R\$ 4.882,06
2.4.6	11.013.0130-0	CONCRETO ARMADO,FCK=20MPA,INCLUINDO MATERIAIS PARA 1,00M3 DE CONCRETO(IMPORTADO DE USINA)ADENSADO E COLOCADO,12,00M2 DE AREA MOLDADA,FORMAS CONFORME O ITEM 11.004.0022,60KG DE ACO CA-50,INCLUSIVE MAO-DE-OBRA PARA CORTE,DOBRAGEM,MONTAGEM E COLOCACAO NAS FORMAS,EXCLUSIVE ESCORAMENTO	M3	3,53	R\$ 2.524,45	R\$ 8.911,30
2.4.7	11.030.0025-0	LAJE PRE-MOLDADA BETA 11,PARA SOBRECARGA ATE 3,5KN/M2 E VAO DE 4,40M,CONSIDERANDO VIGOTAS,EPS E ARMADURA NEGATIVA,INCLUSIVE CAPEAMENTO DE 3CM DE ESPESURA, COM CONCRETO FCK=25MPA E ESCORAMENTO, CONFORME ABNT NBR 14859.FORNECIMENTO E MONTAGEM DO CONJUNTO	M2	20,35	R\$ 169,23	R\$ 3.443,83
TOTAL DO ITEM 2.4 - ESTRUTURAS E ALVENARIAS						R\$ 115.750,91
2.5 - REVESTIMENTO DE PAREDES, TETOS E PISOS						
2.5.1	13.001.0015-0	Emboço com argamassa de cimento e areia, no traço 1:1,5 com 1,5cm de espessura, inclusive chapisco de cimento e areia, no traço 1:3	M2	313,37	R\$ 36,66	R\$ 11.487,99
2.5.2	13.030.0252-0	REVESTIMENTO DE PAREDES COM LADRILHOS CERAMICOS, COM MEDIDAS EM TORNO DE 20X20CM,ASSENTE COM ARGAMASSA COLANTE,REJUNTAMENTO COM ARGAMASSA INDUSTRIALIZADA,EXCLUSIVE CHAPISCO E EMBOCO	M2	66,02	R\$ 118,68	R\$ 7.834,66
2.5.3	13.301.0125-1	CONTRAPISO,BASE OU CAMADA REGULARIZADORA,EXECUTADA COM ARGAMASSA DE CIMENTO E AREIA,NO TRACO 1:4,NA ESPESURA DE 3CM	M2	269,47	R\$ 40,84	R\$ 11.005,15
2.5.4	13.348.0050-0	PEITORIL EM GRANITO CINZA ANDORINHA,ESPESURA DE 2CM,LARGURA 15 A 18CM,ASSENTADO COM NATA DE CIMENTO SOBRE ARGAMASSA DE CIMENTO,SAIBRO E AREIA,NO TRACO 1:3:3 E REJUNTAMENTO COM CIMENTO BRANCO	M	19,20	R\$ 103,50	R\$ 1.987,20
2.5.5	13.348.0075-0	SOLEIRA EM GRANITO CINZA ANDORINHA,ESPESURA DE 2CM,COM 2 POLIMENTOS,LARGURA DE 15CM,ASSENTADO COM ARGAMASSA DE CIMENTO, SAIBRO E AREIA, NO TRACO 1:2:2, E REJUNTAMENTO COM CIMENTO BRANCO E CORANTE	M	9,20	R\$ 90,67	R\$ 834,16
2.5.6	13.330.0075-0	REVESTIMENTO DE PISO COM LADRILHO CERAMICO,ANTIDERRAPANTE, COM MEDIDAS EM TORNO DE (45X45)CM,RESISTENCIA A ABRASAO P. E.I.-IV,ASSENTES EM SUPERFICIE COM NATA DE CIMENTO SOBRE ARGAMASSA DE CIMENTO,AREIA E SAIBRO,NO TRACO 1:3:3,REJUNTAMENTO COM CIMENTO BRANCO E CORANTE	M2	13,91	R\$ 93,06	R\$ 1.294,46
2.5.8	13.416.0010-0	PISO TATIL DE BORRACHA,DIRECIONAL, PARA ACESSIBILIDADE,CONFORME ABNT NBR 16537,MEDINDO (25X25)CM,ESPESURA DE 5MM,COLADO SOBRE BASE EXISTENTE.FORNECIMENTO E COLOCACAO	M2	5,65	R\$ 144,03	R\$ 813,76
2.5.9	13.416.0015-0	PISO TATIL DE BORRACHA,ALERTA, PARA ACESSIBILIDADE,CONFORME ABNT NBR 16537,MEDINDO (25X25)CM,ESPESURA DE 5MM,COLADO SOBRE BASE EXISTENTE.FORNECIMENTO E COLOCACAO	M2	5,04	R\$ 144,03	R\$ 725,91
2.5.10	13.380.0012-0	PISO DE GRANITINA, COMPREENDENDO:A)LASTRO, COM 4CM DE ESPESURA MEDIA,DE ARGAMASSA DE CIMENTO E AREIA GROSSA,NO TRACO 1:4; B) CAMADA DE GRANITINA,COM 3CM DE ESPESURA,FEITA COM GRANILHA Nº1 PRETA E CIMENTO,SUPERFICIE ESTUCADA APOS A FUNDICAO,SEM POLIMENTO	M2	183,47	R\$ 81,09	R\$ 14.877,58
2.5.11	13.036.0015-0	RODAPE EM GRANITO CINZA CORUMBA,POLIDO, COM ALTURA DE 10CM E 2CM DE ESPESURA,ASSENTE COM ARGAMASSA DE CIMENTO, SAIBRO E AREIA,NO TRACO 1:2:2,INCLUSIVE CHAPISCO,NO TRACO 1:3 E REJUNTAMENTO PRONTO	M	149,50	R\$ 81,03	R\$ 12.113,98



2.5.12	13.175.0010-0	FORRO DE PVC EM REGUAS DE 200MM DE LARGURA, ESPESSURA IGUAL OU SUPERIOR A 8MM, ENCAIXADOS ENTRE SI, INCLUSIVE RODA FORRO DE PVC PARA ACABAMENTO, ESTRUTURA EM METALON (20X20)MM E PARAFUSOS DE FIXAÇÃO. FORNECIMENTO E COLOCAÇÃO	M2	141,88	R\$ 75,00	R\$ 10.641,00
TOTAL DO ITEM 2.5 - REVESTIMENTO DE PAREDES, TETOS E PISOS						R\$ 73.615,85
2.6 - ESQUADRIAS DE PVC, FERRO, ALUMÍNIO OU MADEIRA, VIDRAÇAS E FERRAGENS						
2.6.1	14.002.0070-0	PORTAO DE FERRO DE UMA OU DUAS FOLHAS COM ALTURA DE 1,00 A 1,50M E LARGURA DE 1,00 A 3,00M, FORMADO P/BARRAS VERTICAIS DE 1.1/4"x1/4", ESPACADAS DE 12,5CM, CONTORNO E MARCOS EM BARRAS DE 1.1/4"x3/8", TENDO AO CENTRO UMA FAIXA DE CHAPA DE FERRO GALVANIZADO Nº16, DE 20CM DE ALTURA, COM FECHO PARA COLOCAÇÃO DE CADEADO, EXCLUSIVE ESTE. FORNECIMENTO E COLOCAÇÃO	M2	4,20	R\$ 1.402,43	R\$ 5.890,20
2.6.2	14.004.0030-0	VIDRO PLANO TRANSPARENTE, COMUM, DE 10MM DE ESPESSURA. FORNECIMENTO E COLOCAÇÃO	M2	23,39	R\$ 410,89	R\$ 9.610,71
2.6.3	14.006.0037-0	PORTA EXTERNA DE MADEIRA DE LEI, ALMOFADADA, DE 80X210CM, COM MARCO DE 7X3,5CM, EXCLUSIVE FERRAGENS. FORNECIMENTO E COLOCAÇÃO	UN	8,00	R\$ 1.013,75	R\$ 8.110,00
2.6.4	14.006.0038-0	PORTA EXTERNA DE MADEIRA DE LEI, ALMOFADADA, DE 70X210CM, COM MARCO DE 7X3,5CM, EXCLUSIVE FERRAGENS. FORNECIMENTO E COLOCAÇÃO	UN	2,00	R\$ 1.009,49	R\$ 2.018,98
2.6.5	14.006.0017-0	PORTA DE MADEIRA DE LEI EM COMPENSAÇÃO, DE 60X210X3,5CM, FOLHEADA NAS 2 FACES, EXCLUSIVE FERRAGENS, ADUELA E ALIZARES. FORNECIMENTO E COLOCAÇÃO	UN	4,00	R\$ 321,30	R\$ 1.285,20
2.6.6	14.007.0030-0	FERRAGENS PARA PORTA DE MADEIRA, DE 1 FOLHA DE ABRIR, DE ENTRADA DE SERVIÇO, CONSTANDO DE FORNEC. S/COLOCAÇÃO, DE: FECHADURA DE CILINDRO OVALADO OU CIRCULAR, DE LATAO, DE ACABAMENTO CROMADO; -3 DOBRADICAS 3"x2,1/2" DE FERRO GALVANIZADO, COM PINO EBOLAS DE LATAO	UN	10,00	R\$ 116,26	R\$ 1.162,60
2.6.7	14.007.0195-0	FERRAGENS PARA PAINÉIS FIXOS DE VIDRO TEMPERADO DE 10MM (CONJUNTO COMPLETO), CONSTANDO DE FORNECIMENTO SEM COLOCAÇÃO (ESTA INCLUIDA NO FORNECIMENTO E COLOCAÇÃO DO VIDRO)	UN	15,00	R\$ 153,16	R\$ 2.297,40
2.6.8	14.002.0216-0	CORRIMAÇÃO DUPLO EM TUBO DE AÇO GALVANIZADO COM DIÂMETRO DE 1.1/4", BARRA SUPERIOR COM ALTURA DE 92CM E BARRA INFERIOR COM ALTURA DE 70CM, FIXADO EM MONTANTES DE AÇO GALVANIZADO COM DIÂMETRO DE 1.1/4", CONFORME ABNT NBR 9050 PARA ACESSIBILIDADE. FORNECIMENTO E COLOCAÇÃO	M	6,00	R\$ 337,79	R\$ 2.026,74
TOTAL DO ITEM 2.6 - ESQUADRIAS DE PVC, FERRO, ALUMÍNIO OU MADEIRA, VIDRAÇAS E FERRAGENS						R\$ 32.401,83
2.7 - INSTALAÇÕES ELÉTRICAS, HIDRÁULICAS, SANITÁRIAS E MECÂNICAS						
2.7.1	15.004.0063-0	INSTALAÇÃO E ASSENTAMENTO DE LAVATORIO DE UMA TORNEIRA (EXCLUSIVE FORNECIMENTO DO APARELHO), COMPREENDENDO: 3,00M DE TUBO DE PVC DE 25MM, 2,00M DE TUBO DE PVC DE 40MM, RABICHOS E CONEXOES	UN	3,00	R\$ 226,12	R\$ 678,36
2.7.2	15.004.0070-0	INSTALAÇÃO E ASSENTAMENTO DE TANQUE DE SERVIÇO (EXCLUSIVE FORNECIMENTO DO APARELHO), COMPREENDENDO: 3,00M DE TUBO DE PVC DE 25MM, 3,00M DE TUBO DE PVC DE 50MM E CONEXOES	UN	1,00	R\$ 310,94	R\$ 310,94
2.7.3	15.004.0105-0	INSTALAÇÃO E ASSENTAMENTO DE VASO SANITÁRIO INDIVIDUAL E VALVULA DE DESCARGA (EXCL. ESTES) EM PAVIMENTO TERREO, COMPREENDENDO: INSTALAÇÃO HIDRÁULICA COM 2,00M TUBO PVC 50MM, COM CONEXOES, ATE VALVULA E APOS ESTA ATE O VASO, LIGAÇÃO ESGOTOS COM 3,00M TUBO PVC 100MM A CAIXA DE INSPEÇÃO E TUBO VENTILAÇÃO, INCLUSIVE CONEXOES, EXCLUSIVE TUBO DE VENTILAÇÃO	UN	5,00	R\$ 427,16	R\$ 2.135,80
2.7.4	15.018.0120-0	CAIXA DE EMBUTIR, EM PVC, 2"x4", INCLUSIVE BUCHAS E ARRUELAS. FORNECIMENTO E COLOCAÇÃO	UN	20,00	R\$ 10,16	R\$ 203,20
2.7.5	15.018.0130-0	CAIXA DE EMBUTIR, EM PVC, 4"x4", INCLUSIVE BUCHAS E ARRUELAS. FORNECIMENTO E COLOCAÇÃO	UN	15,00	R\$ 10,85	R\$ 162,75
2.7.6	15.008.0085-0	Cabo de cobre flexível com isolamento termoplástico, compreendendo: preparo, corte e enfição em eletrodutos, na bitola de 2,5mm², 450/750V. FORNECIMENTO e COLOCAÇÃO	M	250,00	R\$ 4,23	R\$ 1.057,50
2.7.7	15.008.0090-0	Cabo de cobre flexível com isolamento termoplástico, compreendendo: preparo, corte e enfição em eletrodutos, na bitola de 4mm², 450/750V. FORNECIMENTO e COLOCAÇÃO	M	250,00	R\$ 5,67	R\$ 1.417,50
2.7.8	15.008.0095-0	Cabo de cobre flexível com isolamento termoplástico, compreendendo: preparo, corte e enfição em eletrodutos, na bitola de 6mm², 450/750V. FORNECIMENTO e COLOCAÇÃO	M	200,00	R\$ 7,48	R\$ 1.496,00
2.7.9	15.008.0100-0	Cabo de cobre flexível com isolamento termoplástico, compreendendo: preparo, corte e enfição em eletrodutos, na bitola de 10mm², 450/750V. FORNECIMENTO e COLOCAÇÃO	M	200,00	R\$ 10,60	R\$ 2.120,00
2.7.10	15.002.0580-0	FOSSA SEPTICA CILINDRICA, TIPO CAMARA IMHOFF, DE CONCRETO PRE-MOLDADO, MEDINDO 2000X2000MM. FORNECIMENTO E COLOCAÇÃO	UN	1,00	R\$ 8.706,71	R\$ 8.706,71
2.7.11	15.002.0663-0	FILTRO ANAEROBIO, DE ANEIS DE CONCRETO PRE-MOLDADO, MEDINDO 1500X2000MM. FORNECIMENTO E COLOCAÇÃO	UN	1,00	R\$ 6.521,78	R\$ 6.521,78
2.7.12	15.002.0663-0	CAIXA DE GORDURA DUPLA, CILINDRICA, PRE-FABRICADA EM ANEIS DE CONCRETO, COM DIÂMETRO DE 60CM E PROFUNDIDADE TOTAL DE 90CM, INCLUSIVE TAMPA EM CONCRETO. FORNECIMENTO E COLOCAÇÃO	UN	1,00	R\$ 356,89	R\$ 356,89
2.7.13	15.001.0056-0	ABRIGO P/2 BOTOJOS GAS DE 13KG, EXCLUSIVE LIGAÇÕES, NAS DIM. (1,00X0,50X1,10)M, ALVENARIA TIJOLOS MACIOS (7X10X20CM), PAREDES DE MEIA VEZ, REVESTIDAS COM ARGAMASSA DE CIMENTO E SAIBRO, NO TRACO 1:6, PISO COM ESPESSURA DE 10CM E COBERTURA COM ESPESSURA DE 6CM, AMBAS EM CONCRETO ARMADO, FCK=15MPA, COM ACABAMENTO DE CIMENTADO, TRACO 1:4, CONFORME PROJETO TIPO Nº2001/EMOP	UN	1,00	R\$ 1.752,89	R\$ 1.752,89
2.7.14	15.004.0060-1	INSTALAÇÃO E ASSENTAMENTO DE PIA COM 1 CUBA (EXCLUSIVE FORNECIMENTO DO APARELHO), COMPREENDENDO: 3,00M DE TUBO DE PVC DE 25MM, 3,00M DE TUBO DE PVC DE 50MM, RABICHO E CONEXOES	UN	1,00	R\$ 317,58	R\$ 317,58
2.7.15	06.400.0001-0	MONTAGEM, SEM FORNECIMENTO, DE CONJUNTO MOTO-BOMBA COM POTENCIA ATE 5CV, COMPREENDENDO TODOS OS SERVIÇOS DE MANUSEIO, ALINHAMENTO, FIXAÇÃO E LIGAÇÕES, INCLUSIVE FORNECIMENTO DE CHUMBADORES E CONECTORES ELETRICOS	UN	1,00	R\$ 456,81	R\$ 456,81



2.7.16	15.036.0037-0	TUBO DE PVC RIGIDO DE 25MM,SOLDAVEL,INCLUSIVE CONEXOES E EMENDAS,EXCLUSIVE ABERTURA E FECHAMENTO DE RASGO.FORNECIMENTO E ASSENTAMENTO	M	70,00	R\$ 12,20	R\$ 854,00
2.7.17	15.036.0038-0	TUBO DE PVC RIGIDO DE 32MM,SOLDAVEL,INCLUSIVE CONEXOES E EMENDAS,EXCLUSIVE ABERTURA E FECHAMENTO DE RASGO.FORNECIMENTO E ASSENTAMENTO	M	50,00	R\$ 17,54	R\$ 877,00
2.7.18	15.036.0045-0	TUBO DE PVC RIGIDO DE 40MM,SOLDAVEL,EXCLUSIVE EMENDAS,CONEXOES,ABERTURA E FECHAMENTO DE RASGO.FORNECIMENTO E ASSENTAMENTO	M	40,00	R\$ 15,32	R\$ 612,80
2.7.19	15.036.0048-0	TUBO DE PVC RIGIDO DE 100MM,SOLDAVEL,EXCLUSIVE EMENDAS,CONEXOES,ABERTURA E FECHAMENTO DE RASGO.FORNECIMENTO E ASSENTAMENTO	M	80,00	R\$ 32,53	R\$ 2.602,40
2.7.20	15.036.0050-0	TUBO DE PVC RIGIDO DE 50MM,SOLDAVEL,INCLUSIVE CONEXOES E EMENDAS,EXCLUSIVE ABERTURA E FECHAMENTO DE RASGO.FORNECIMENTO E ASSENTAMENTO	M	70,00	R\$ 23,45	R\$ 1.641,50
2.7.21	15.029.0011-0	REGISTRO DE GAVETA,EM BRONZE,COM DIAMETRO DE 3/4".FORNECIMENTO E COLOCACAO	UN	4,00	R\$ 62,59	R\$ 250,36
2.7.22	15.004.0180-0	RALO SIFONADO PVC RIGIDO (150X185)X75MM,EM PAVIMENTO TERREO, COM SAIDA DE 75MM,GRELHA REDONDA E PORTA-GRELHA,COMPREENDEDO:3,00M DE TUBO DE PVC DE 75MM E SUA LIGACAO AO RAMAL DE VENTILACAO.FORNECIMENTO E INSTALACAO	UN	6,00	R\$ 154,65	R\$ 927,90
2.7.23	15.015.0250-0	INSTALACAO DE PONTO DE TOMADA,EMBTIDO NA ALVENARIA,EQUIVALENTE A 2 VARAS DE ELETRODUTO DE PVC RIGIDO DE 3/4",18,00M DE FIO 2,5MM2,CAIXAS,CONEXOES E TOMADA DE EMBUTIR,2P+T,10A,PADRAO BRASILEIRO,COM PLACA FOSFORESCENTE,INCLUSIVE ABERTURA E FECHAMENTO DE RASGO EM ALVENARIA	UN	10,00	R\$ 382,61	R\$ 3.826,10
2.7.24	15.028.0017-0	COLOCACAO DE RESERVATORIO DE FIBROCIMENTO,FIBRA DE VIDRO OU SEMELHANTE DE 2.000L,INCLUSIVE PECAS DE APOIO EM ALVENARIA E MADEIRA SERRADA,E FLANGES DE LIGACAO HIDRAULICA,EXCLUSIVE FORNECIMENTO DO RESERVATORIO.	UN	1,00	R\$ 846,78	R\$ 846,78
TOTAL DO ITEM 2.7 - INSTALAÇÕES ELÉTRICAS, HIDRÁULICAS, SANITÁRIAS E MECÂNICAS						R\$ 40.133,55
2.8 - COBERTURAS, ISOLAMENTOS E IMPERMEABILIZAÇÕES						
2.8.1	16.004.0050-0	CALHA DE BEIRAL,SEMI-CIRCULAR DE PVC,DN 125,EXCLUSIVE CONDUTORES (VIDE ITEM 16.004.0055).FORNECIMENTO E COLOCACAO	M	77,00	R\$ 102,45	R\$ 7.888,65
2.8.2	16.004.0055-0	CONDUTOR CIRCULAR PARA CALHA DE BEIRAL DE PVC,DN 88,INCLUSIVE CONEXOES.FORNECIMENTO E COLOCACAO	M	40,00	R\$ 70,65	R\$ 2.826,00
2.8.3	16.002.0015-0	CUMEIRA PARA COBERTURA EM TELHAS FRANCESAS, COLONIAIS,ROMANA OU PORTUGUESA.FORNECIMENTO E COLOCACAO	M	23,57	R\$ 33,45	R\$ 788,42
2.8.4	11.016.0003-0	ESTRUTURA METALICA PARA COBERTURA DE GALPAO EM ARCO OU EM DUAS OU MAIS AGUAS,COM TRELICAS,TERCAS,TIRANTES,ETC, SOBRE APOIOS(EXCLUSIVE ESTES)PARA CARGA DE COBERTURA DE FIBROCIMENTO OU METALICA,VAOS ATE 15M,CONSIDERANDO AS PERDAS E UMA DEMAQ DEMAQ DE PINTURA ANTIOXIDO,EXCLUSIVE COBERTURA E ACESSORIOS.FORNECIMENTO E MONTAGEM	M2	256,70	R\$ 265,07	R\$ 68.043,47
2.8.5	16.002.0012-0	COBERTURA EM TELHA CERAMICA PORTUGUESA OU ROMANA,EXCLUSIVE CUMEIRA E MADEIRAMENTO MEDIDA PELA AREA REAL DE COBERTURA.FORNECIMENTO E COLOCACAO	M2	256,70	R\$ 80,59	R\$ 20.687,45
2.8.6	16.031.0025-0	IMPERMEABILIZACAO DE RUFOS OU VIGAS C/MEMBRANA DE BASE ACRILICA,MONOCOMPONENTE,BRANCA,APLICADA A FRIO EM 4 OU MAIS DEMAQ S ATE ATINGIR CONS.MINIMO 2KG/M2,C/REFORCO TELA POLIESTER,GRAMATURA MINIMA 40G/M2, SOBRE BASE PREPARADA C/CIMENTO POLIMERICO,INCLUSIVE ESTE,APLICADO EM 2 OU MAIS DEMAQS ATE ATINGIRCONSUMO MINIMO DE 2KG/M2	M2	26,25	R\$ 120,66	R\$ 3.167,33
TOTAL DO ITEM 2.8 - COBERTURAS, ISOLAMENTOS E IMPERMEABILIZAÇÕES						R\$ 103.401,31
2.9 - PINTURAS						
2.9.1	17.017.0175-0	PINTURA INTERNA SOBRE MADEIRA NOVA,COM TRES DEMAQS DE ESMALTE SINTETICO ALTO BRILHO OU ACETINADO,APOS LIXAMENTO SOBRE SUPERFICIE PREPARADA COM MATERIAL DA MESMA LINHA DE FABRICACAO,CONFORME O ITEM 17.017.0100,EXCLUSIVE ESTE PREPARO	M2	40,68	R\$ 22,07	R\$ 897,80
2.9.2	17.017.0100-0	PREPARO DE MADEIRA NOVA,INCLUSIVE LIXAMENTO,LIMPEZA,UMA DEMAQ DE VERNIZ ISOLANTE INCOLOR,DUAS DEMAQS DE MASSA PARA MADEIRA,LIXAMENTO E REMOCAO DE PO,E UMA DEMAQ DE FUNDO SINTETICO NIVELADOR	M2	40,68	R\$ 52,85	R\$ 2.149,93
2.9.3	17.017.0030-0	PINTURA COM TINTA SINTETICA ALQUIDICA DE USO GERAL,PARA INTERIOR,ACABAMENTO DE ALTA CLASSE SOBRE SUPERFICIE PREPARADA CONFORME O ITEM 17.017.0010,EXCLUSIVE ESTE PREPARO,INCLUSIVE LIXAMENTO,DUAS DEMAQS DE MASSA CORRIDA E TRES DE ACABAMENTO	M2	97,10	R\$ 41,16	R\$ 3.996,63
2.9.4	17.018.0113-0	PINTURA COM TINTA LATEX SEMBRILHANTE,FOSCA OU ACETINADA,CLASSIFICACAO PREMIUM OU STANDARD (NBR 15079),PARA INTERIOR E EXTERIOR,BRANCA OU COLORIDA, SOBRE TJOLO,CONCRETO LISO,CIMENTO SEM AMIANTO,E REVESTIMENTO,INCLUSIVE LIXAMENTO,UMA DEMAQ DE SELADOR ACRILICO,UMA DEMAQ DE MASSA ACRILICA E DUAS DEMAQS DE ACABAMENTO	M2	601,72	R\$ 37,73	R\$ 22.702,74
2.9.5	17.017.0300-1	PINTURA INTERNA OU EXTERNA SOBRE FERRO COM TINTA A OLEO BRILHANTE,INCLUSIVE LIXAMENTO,LIMPEZA,UMA DEMAQ DE TINTA ANTIOXIDO E DUAS DEMAQS DE ACABAMENTO	M2	256,70	R\$ 24,48	R\$ 6.284,01
2.9.6	17.018.0185-0	TEXTURA ACRILICA NA COR BRANCA,ACABAMENTO FOSCO,PARA INTERIOR OU EXTERIOR,APLICADAS EM DUAS DEMAQS SOBRE CONCRETO,ALVENARIA,BLOCO DE CONCRETO,CIMENTO SEM AMIANTO OU REVESTIMENTO	M2	416,00	R\$ 37,08	R\$ 15.425,28
TOTAL DO ITEM 2.9 - PINTURAS						R\$ 51.456,39



2.10 - APARELHOS HIDRÁULICOS, SANITÁRIOS, ELÉTRICOS, MECÂNICOS E ESPORTIVOS						
2.10.1	18.002.0085-0	VASO SANITARIO DE LOUCA BRANCA, CONVENCIONAL, TIPO MEDIO LUXO, COM MEDIDAS EM TORNO DE 37x47x38CM, INCL. ASSENTO PLASTICO TIPO MEDIO LUXO, BOLSA DE LIGACAO, VALVULA DE DESCARGA DE 1.1/2" C/REGISTRO INTEGRADO, SISTEMA HIDROMECANICO (ISENTE DE GOLPE DE ARIETE) COM CORPO EM LATAO, CANOPLA E BOTAO EM METAL CROMADO, TUBO DE LIGACAO E ACESSORIOS DE FIXACAO. FORNECIMENTO	UN	5,00	R\$ 725,80	R\$ 3.629,00
2.10.2	18.006.0009-0	LAVATORIO DE LOUCA BRANCA, TIPO MEDIO LUXO, COM LADRAO E MEDIDAS EM TORNO DE 55x45CM, INCLUSIVE ACESSORIOS DE FIXACAO. FORNECIMENTO	UN	2,00	R\$ 261,97	R\$ 523,94
2.10.3	18.002.0014-0	LAVATORIO DE LOUCA BRANCA, COM COLUNA SUSPENSA, PARA PESSOAS COM NECESSIDADES ESPECIFICAS, COM MEDIDAS EM TORNO DE (45,5x35,5)CM, INCLUSIVE SIFAO EM PVC FLEXIVEL, VALVULA DE ESCOAMENTO CROMADA, RABICHO EM PVC, TORNEIRA DE FECHAMENTO AUTOMATICO DE PAREDE, ANTIVANDALISMO DE 85MM, PARA LAVATORIO E ACESSORIOS DE FIXACAO. FORNECIMENTO	UN	1,00	R\$ 652,56	R\$ 652,56
2.10.4	18.023.0011-0	TANQUE PARA LAVAGEM DE PANELOES, MEDINDO 80x60x50CM, CONCRETO APARENTE, REVESTIDO INTERNAMENTE COM ARGAMASSA DE CIMENTO E AREIA, NO TRACO 1:3, ACABAMENTO DAS BORDAS EM PECAS DE MADEIRA DE LEI E VALVULA DE ESCOAMENTO 1600 EM METAL CROMADO, CONFORME PROJETO N°6019/EMOP, EXCLUSIVE TORNEIRAS E INSTALACAO HIDRAULICA. FORNECIMENTO	UN	1,00	R\$ 1.035,27	R\$ 1.035,27
2.10.5	18.013.0117-0	SIFAO 1680, DE 1.1/2" X 1.1/2", EM METAL CROMADO. FORNECIMENTO	UN	5,00	R\$ 117,57	R\$ 587,85
2.10.6	18.016.0125-0	BARRA DE APOIO (PUXADOR HORIZONTAL/VERTICAL) EM ACO INOXIDAVEL AISI 304, TUBO DE 1 1/4", INCLUSIVE FIXACAO COM PARAFUSOS INOXIDAVEIS E BUCHAS PLASTICAS, COM 40CM, PARA PORTAS DE SANITARIOS, VESTIARIOS E QUARTOS ACESSIVEIS EM LOCAIS DE HOSPEDAGEM E DE SAUDE, CONFORME ABNT NBR 9050 PARA ACESSIBILIDADE. FORNECIMENTO E COLOCACAO	UN	5,00	R\$ 90,68	R\$ 453,40
2.10.7	15.020.0200-0	LAMPADA LED, BULBO, A60/DY, 12W, 100/240V, BASE E-27 FORNECIMENTO E COLOCACAO	UN	30,00	R\$ 9,44	R\$ 283,20
2.10.8	18.260.0065-0	SUPORTE PARA LAMPADA FLUORESCENTE. FORNECIMENTO E COLOCACAO	UN	30,00	R\$ 4,55	R\$ 136,50
2.10.9	12.035.0001-0	PAREDE DIVISORIA PARA SANITARIO EM GRANITO CINZA ANDORINHA, COM 2CM DE ESPESSURA, POLIDA NAS DUAS FACES, FIXACAO PISO OU PAREDE, EXCLUSIVE FERRAGENS PARA FIXACAO. FORNECIMENTO E COLOCACAO	M2	7,03	R\$ 516,64	R\$ 3.631,97
2.10.10	18.016.0030-0	BANCA DE ACO INOXIDAVEL, MEDINDO APROXIMADAMENTE (2,00x0,55)M, EM CHAPA 18.304, COM UMA CUBA MEDINDO APROXIMADAMENTE (500x400x200)MM, EM CHAPA 20304, VALVULA DE ESCOAMENTO TIPO AMERICANA 1623, SIFAO 1680 1.1/2" X 1.1/2", SOBRE APOIOS DE ALVENARIA DE MEIA VEZ E VERGA DE CONCRETO, SEM REVESTIMENTO, EXCLUSIVE TORNEIRA. FORNECIMENTO E COLOCACAO	M2	1,38	R\$ 2.758,97	R\$ 3.807,38
2.10.11	18.009.0058-0	TORNEIRA PARA PIA OU TANQUE, 1158 OU SIMILAR DE 1/2" X 18CM APROXIMADAMENTE, EM METAL CROMADO. FORNECIMENTO	UN	4,00	R\$ 62,79	R\$ 251,16
2.10.12	18.082.0020-0	BANCA SECA DE GRANITO CINZA ANDORINHA, COM 2CM DE ESPESSURA E 60CM DE LARGURA, SOBRE APOIOS DE ALVENARIA DE MEIA VEZ E VERGA DE CONCRETO, SEM REVESTIMENTO. FORNECIMENTO E COLOCACAO	M	2,50	R\$ 324,32	R\$ 810,80
2.10.13	18.021.0060-0	RESERVATORIO PRFV POLIESTER REFORCADO FIBRA VIDRO, CAPAC. 10000L, DIM. APROX. (DIAM: 2,60MXALT: 2,00M), AGUA POTAVEL OU APROVEITAMENTO AGUA CHUVA AAC, INCL. TAMP. PRESSAO PARAFUSADA, CONFORME ABNT NBR 15527, 12217 E 8220, FABR. OPERAREM REGIME CARGA OSCILANTE CICLICA, CONTRA RADIACOES UVA UVB, REFORCO RESISTENCIA CARGA COMPRES. DIRETAMENTE COSTADO S/NECESSIDADE CONTENCAO. FORN.	UN	1,00	R\$ 7.107,00	R\$ 7.107,00
2.10.14	18.029.0015-0	BOMBA HIDRAULICA CENTRIFUGA, COM MOTOR ELETRICO, POTENCIA DE 1CV, EXCLUSIVE ACESSORIOS. FORNECIMENTO E COLOCACAO	UN	1,00	R\$ 1.163,03	R\$ 1.163,03
2.10.15	18.006.0050-0	PAPELEIRA, SEM PROTETOR, DE SOBREPOR, EM METAL CROMADO. FORNECIMENTO E COLOCACAO	UN	6,00	R\$ 31,35	R\$ 188,10
2.10.16	18.100.0025-0	BANCA DE MARMORE SINTETICO, MEDINDO 120x50CM, COM CUBA DO MESMO MATERIAL, EXCLUSIVE TORNEIRA, VALVULA E SIFAO. FORNECIMENTO E ASSENTAMENTO	UN	1,00	R\$ 196,49	R\$ 196,49
2.10.17	18.021.0042-0	RESERVATORIO APOIADO PARA ARMAZENAMENTO DE AGUA POTAVEL OU PARA APROVEITAMENTO DE AGUA DA CHUVA AAC, EM FIBRA DE VIDRO OU POLIETILENO, COM CAPACIDADE EM TORNO DE 2000L, INCLUSIVE TAMP. DE VEDACAO COM ESCOTILHA E FIXADORES, CONFORME ABNT NBR 15527, 12217 E 8220. FORNECIMENTO	UN	1,00	R\$ 952,65	R\$ 952,65
2.10.18	18.016.0003-0	COIFA DE ACO INOX AISI 304/444(#20), NAS DIMENSOES 1,30x1,30x0,60M(COCCAO), COM CALHA COLETORA DE GORDURA EM TODO PERIMETRO COM DRENO PLUGADO, SUPORTE DE FIXACAO E BOCAIS FLANGEADOS(FOGAO INDUSTRIAL DE 4 BOCAS). FORNECIMENTO E COLOCACAO	UN	1,00	R\$ 3.333,74	R\$ 3.333,74
TOTAL DO ITEM 2.10 - APARELHOS HIDRÁULICOS, SANITÁRIOS, ELÉTRICOS, MECÂNICOS E ESPORTIVOS						R\$ 28.744,04
TOTAL DO ITEM 2.0 - REFORMA GERAL						R\$ 473.394,32
					TOTAL:	R\$ 525.223,45
					B.D.I	23,54%
					TOTAL GERAL:	R\$ 648.861,06
<p>Hudson Rodrigues de Souza Engenheiro Civil – CREA-RJ: 2014102052 Mat.10/6265 - SMPE</p> <p>Aline Estele Câmara Engenheira Civil – CREA-RJ: 2020107685 Assessora de Projetos Especiais Mat.41/7223 - SMPE</p>						



	ESTADO DO RIO DE JANEIRO PREFEITURA MUNICIPAL DE BOM JARDIM SECRETARIA MUNICIPAL DE PROJETOS ESPECIAIS		
OBRA:	Reforma e Adequação Escola Mz. São José - Venda Azul - 2º distrito de Bom Jardim/RJ		
			<i>set/23</i>
Estimativa de Custo			
1.0 - SERVIÇOS PRELIMINARES	R\$	51.829,13	9,87%
2.0 - REFORMA GERAL	R\$	473.394,32	90,13%
TOTAL SEM BDI		R\$ 525.223,45	100%
BDI = 23,54%		R\$ 123.637,60	
TOTAL		R\$ 648.861,06	
<hr/>			
Hudson Rodrigues de Souza Engenheiro Civil – CREA-RJ: 2014102052 Mat.10/6265 - SMPE			
<hr/>			
Aline Estele Câmara Engenheira Civil – CREA-RJ: 2020107685 Assessora de Projetos Especiais Mat.41/7223 - SMPE			



ANEXO C

ESTADO DO RIO DE JANEIRO PREFEITURA MUNICIPAL DE BOM JARDIM SECRETARIA MUNICIPAL DE PROJETOS ESPECIAIS							
MEMÓRIA DE CÁLCULO							
Endereço: Venda Azul- 2º distrito de Bom Jardim/RJ							
Município: BOM JARDIM - RJ							
ITEM	CODIGO EMOP	DESCRIÇÃO					
1.2 - CANTEIRO DE OBRAS							
1.2.1	02.004.0001-0	BARRAÇÃO DE OBRA, COM PAREDES E PISO DE TÁBUAS DE MADEIRA DE 3ª, COBERTURA DE TELHAS DE FIBROCIMENTO DE 6MM, E INSTALAÇÕES, EXCLUSIVE PINTURA, SENDO REAPROVEITADO 2 VEZES.				12,00	M2
		Quantidade	Área				
		1,00	12,00			12,00	
1.2.2	02.020.0001-0	PLACA DE IDENTIFICAÇÃO DE OBRA PÚBLICA, INCLUSIVE PINTURA E SUPORTES DE MADEIRA. FORNECIMENTO E COLOCAÇÃO				2,25	M2
		Quantidade	Largura	Altura			
	Placa Padrão	1,00	1,50	1,50		2,25	
1.2.3	01.018.0002-0	LOCAÇÃO DE OBRA COM APARELHO TOPOGRÁFICO SOBRE CERCA DE MARCAÇÃO, INCLUSIVE CONSTRUÇÃO DESTA E SUA PRE-LOCAÇÃO E O FORNECIMENTO DO MATERIAL E TENDO POR MEDIÇÃO O PERÍMETRO A CONSTRUIR				40,00	M
		Comprimento					
		40,00				40,00	
1.3 - TRASPORTES							
1.3.1	04.020.0122-0	TRANSPORTE DE ANDAIME TUBULAR, CONSIDERANDO-SE A ÁREA DE PROJEÇÃO VERTICAL DO ANDAIME, EXCLUSIVE CARGA, DESCARGA E TEMPO DE ESPERA DO CAMINHÃO (VIDE ITEM 04.021.0010)				2520,00	M2xKM
		Comprimento	Altura	Dist.(km)			
		28,00	3,00	30,00		2520,00	
1.3.2	04.014.0095-0	RETIRADA DE ENTULHO DE OBRA COM CACAMBA DE AÇO TIPO CONTAINER COM 5M3 DE CAPACIDADE, INCLUSIVE CARREGAMENTO, TRANSPORTE E DESCARREGAMENTO. CUSTO POR UNIDADE DE CACAMBA E INCLUI A TAXA PARA DESCARGA EM LOCAIS AUTORIZADOS				3,00	UN
					Quantidade		
	Demolição de Concreto				3,00	3,00	
1.3.3	04.021.0010-0	CARGA E DESCARGA MANUAL DE ANDAIME TUBULAR, INCLUSIVE TEMPO DE ESPERA DO CAMINHÃO, CONSIDERANDO-SE A ÁREA DE PROJEÇÃO VERTICAL				168,00	M2
		Comprimento	Altura	Mob./desm.			
		28,00	3,00	2,00		168,00	
1.4 - SERVIÇOS COMPLEMENTARES							
1.4.1	05.005.0012-1	PLATAFORMA OU PASSARELA DE MADEIRA DE 1ª, CONSIDERANDO-SE APROVEITAMENTO DA MADEIRA 20 VEZES, EXCLUSIVE ANDAIME OU OUTROSUORTE E MOVIMENTAÇÃO (VIDE ITEM 05.008.0008)				27,00	M2
		Comprimento	Largura	Quantidade			
	Pranchas p/ andaime	3,00	0,30	30,00		27,00	
1.4.2	05.006.0001-1	ALUGUEL DE ANDAIME COM ELEMENTOS TUBULARES (FACHADEIRO) SOBRE SAPATAS FIXAS, CONSIDERANDO-SE A ÁREA DA PROJEÇÃO VERTICAL DO ANDAIME E PAGO PELO TEMPO NECESSÁRIO À SUA UTILIZAÇÃO, EXCLUSIVE TRANSPORTE DOS ELEMENTOS DO ANDAIME ATÉ À OBRA, PLATAFORMA OU PASSARELA DE PINHO, MONTAGEM E DESMONTAGEM DOS ANDAIMES				1008,00	M2xMÊS
		Comprimento		Altura		Mês	
		28,00		3,00	12,00	1008,00	



1.4.3	05.008.0001-0	MONTAGEM E DESMONTAGEM DE ANDAIME COM ELEMENTOS TUBULARES, CONSIDERANDO-SE A AREA VERTICAL RECOBERTA				336,00	M2
		Comprimento	Largura	Altura	Área	Quantidade	
		28,00		3,00		4,00	336,00
1.4.4	05.008.0008-1	MOVIMENTAÇÃO VERTICAL OU HORIZONTAL DE PLATAFORMA OU PASSARELA				336,00	M2
		Comprimento	Largura	Altura	Área	Quantidade	
		28,00		3,00		4,00	336,00
1.4.5	05.001.0163-0	RETIRADA CUIDADOSA DE AZULEJOS OU LADRILHOS CERAMICOS E RESPECTIVA ARGAMASSA DE ASSENTAMENTO, SEM REAPROVEITAMENTO DO MATERIAL RETIRADO				14,93	M2
		Comprimento	Largura	Altura	Vãos		
	Cozinha	9,95		1,50			14,93
1.4.6	05.050.0001-0	PLACA DE INAUGURACAO EM ALUMINIO, COM 1MM DE ESPESSURA, INSCRICAO EM PLOTTER COM AS DIMENSOES DE 0,40X0,60M. FORNECIMENTO ECOLOCAÇÃO				1,00	UN
					Quantidade		
					1,00		1,00
1.4.7	05.001.0149-0	ARRANCAMENTO DE CERCAS DE MOIROES E ARAME FARPADO				83,00	M
		Comprimento					
		83,00					83,00
1.4.8	05.001.0021-0	DEMOLICAO A PONTEIRO, DE BASE SUPORTE, CONTRAPISO, CAMADA REGULARIZADORA OU DE ASSENTAMENTO DE TACOS, CERAMICAS E AZULEJOS, COM ESPESSURA, ATE 4CM				16,38	M2
					Área		
	Piso da cozinha + despensa				16,38		16,38
2.0 - REFORMA GERAL							
2.1 - BASES E PAVIMENTOS							
2.1.1	08.020.0008-0	PAVIMENTAÇÃO INTERTRAVADA DE LAJOTAS DE CONCRETO, PRÉ-FABRICADAS, COR NATURAL, COM ESPESSURA DE 6CM, RESISTÊNCIA A COMPRESSÃO DE 35MPA, CONFORME ABNT NBR 15953, EXCLUSIVE O PREPARO DO SUBLEITO E BASE				17,31	M2
				Área			
				17,31			17,31
2.1.2	08.020.0030-0	ASSENTAMENTO DE ARTEFATO DE CONCRETO, SOBRE COLCHÃO DE PÓ-DE-PEDRA, AREIA OU MATERIAL EQUIVALENTE, COM FORNECIMENTO DE TODOS OS MATERIAIS, EXCLUSIVE O ARTEFATO DE CONCRETO, INCLUSIVE REJUNTAMENTO				17,31	M2
				Área			
				17,31			17,31
2.2 - MOVIMENTO DE TERRA							
2.2.1	03.001.0001-1	ESCAVACAO MANUAL DE VALA/CAVA EM MATERIAL DE 1ª CATEGORIA (AREIA, ARGILA OU PICARRA), ATE 1,50M DE PROFUNDIDADE, EXCLUSIVE ESCORAMENTO E ESGOTAMENTO				67,35	M3
		Comprimento	Profundidade	Largura	Quantidade		
	Baldrame	35,00	0,30	0,20			2,10
	Baldrame muro	83,00	0,30	0,20			4,98
	Sapata	1,50	0,50	1,50	9,00		10,13
	Sapata muro	0,80	1,20	0,80	36,00		27,65
	Cisterna	3,00	2,50	3,00	1,00		22,50
2.3 - SERVIÇOS COMPLEMENTARES							
2.3.1	05.001.0023-0	DEMOLICAO MANUAL DE ALVENARIA DE TIJOLOS FURADOS, INCLUSIVE EMPILHAMENTO DENTRO DO CANTEIRO DE SERVICIO				10,05	M3
		Comprimento	Altura	Expossura			
		22,15	2,95	0,15			9,80
	0,80	2,10	0,15			0,25	



2.3.2	05.001.0134-0	ARRANCAMENTO DE PORTAS, JANELAS E CAIXILHOS DE AR CONDICIONADO OU OUTROS				22,00	UN
					Quantidade		
	Janelas				11,00	11,00	
	Portas				11,00	11,00	
2.3.3	05.001.0144-0	ARRANCAMENTO DE APARELHOS DE ILUMINACAO, INCLUSIVE LAMPADAS				18,00	UN
					Quantidade		
					18,00	18,00	
2.3.4	05.001.0145-0	ARRANCAMENTO DE APARELHOS SANITARIOS				6,00	UN
					Quantidade		
	Vaso sanitário				4,00	4,00	
	Lavatório				2,00	2,00	
2.3.5	05.001.0146-0	ARRANCAMENTO DE BANCADA DE PIA/LAVATORIO OU BANCA SECA DE ATE 1,00M DE ALTURA E ATE 0,80M DE LARGURA				4,60	M
		Comprimento		Quantidade			
	Pia	3,50		1,00		3,50	
	Tanque	1,10		1,00		1,10	
2.3.6	05.055.0010-0	LETRA DE ACO INOX Nº22 COM 20CM DE ALTURA.FORNECIMENTO E COLOCACAO				15,00	UN
					Quantidade		
	Letras nome da escola				15,00	15,00	
2.3.7	05.001.0065-0	REMOCAO DE FORRO OU LAMBRI DE FRISOS DE MADEIRA OU PVC, PLACA S DE AGLOMERADO PENSADO OU SEMELHANTES, INCLUSIVE O ENGRADAMAMENTO				121,66	M2
					Área		
					121,66	121,66	
2.3.8	05.001.0049-0	REMOCAO DE MADEIRAMENTO DE TELHADO EM TELHA CERAMICA				256,70	M2
					Área		
					256,70	256,70	
2.3.9	05.001.0043-0	REMOCAO DE COBERTURA EM TELHAS COLONIAIS, MEDIDA PELA AREA REAL DE COBERTURA, EXCLUSIVE MADEIRAMENTO				256,70	M2
					Área		
					256,70	256,70	
2.4 - ESTRUTURAS, ALVENARIA E DIVISÓRIAS							
2.4.1	11.013.0110-0	CONCRETO ARMADO, FCK=30MPA, INCLUINDO MATERIAIS PARA 1,00M3 DE CONCRETO (IMPORTADO DE USINA) ADENSADO E COLOCADO, 12,00M2 DE AREA MOLDADA, FORMAS CONFORME O ITEM 11.004.0022, 60KG DE ACO CA-50, INCLUSIVE MAO-DE-OBRA PARA CORTE, DOBRAGEM, MONTAGEM E COLOCACAO NAS FORMAS, EXCLUSIVE ESCORAMENTO				28,93	M3
		Comprimento	Espessura	Largura	Altura / Profundidade	Quantidade	
	Pilar		0,15	0,25	4,20	11,00	1,73
	Viga	7,25		0,15	0,30	1,00	0,33
	Vigas/Baldrame	35,00		0,15	0,30	2,00	3,15
	Sapata	1,50		1,50	0,30	11,00	7,43
	Sapatas muro	0,80		0,80	0,30	36,00	6,91
	Pilar muro		0,15	0,25	2,80	36,00	3,78
	Vigas muro	83,00		0,15	0,15		1,87
Vigas muro	83,00		0,15	0,30		3,74	
2.4.2	11.013.0003-1	VERGAS DE CONCRETO ARMADO PARA ALVENARIA, COM APROVEITAMENTO DA MADEIRA POR 10 VEZES				0,31	M3
		Comprimento	Largura	Altura	Quantidade		
		1,10	0,15	0,10	10,00		0,17
		1,00	0,15	0,10	2,00		0,03
		1,80	0,15	0,10	1,00		0,03
		2,10	0,15	0,10	1,00		0,03
		1,30	0,15	0,10	2,00		0,04
	0,90	0,15	0,10	1,00		0,01	
2.4.3	12.003.0095-0	ALVENARIA DE TIJOLOS CERAMICOS FURADOS 10X20X30CM COMPLEMENTADA COM 20% DE TIJOLOS DE 10X20X20CM, ASSENTES COM ARGAMASSA DE CIMENTO E SAIBRO, NO TRACO 1:8, EM PAREDES DE UMA VEZ (0,20M				164,08	M2
		Comprimento	Altura				
		9,25	0,80				7,40
		43,74	2,95				129,03
	39,50	0,70				27,65	



2.4.4	12.005.0010-0	ALVENARIA DE BLOCOS DE CONCRETO 10X20X40CM,ASSENTES COM ARGAMASSA DE CIMENTO E AREIA,NO TRACO 1:8,EM PAREDES DE 0,10M DE ESPESSURA,DE SUPERFICIE CORRIDA,ATE 3,00M DE ALTURA E MEDIDA PELA AREA REAL				82,80	M2
		Comprimento	Altura		Quantidade		
	Painéis muro	2,00	1,15		36,00	82,80	
2.4.5	11.003.0001-1	CONCRETO DOSADO RACIONALMENTE PARA UMA RESISTENCIA CARACTERISTICA A COMPRESSAO DE 10MPA,INCLUSIVE MATERIAIS,TRANSPORTE,PREPARO COM BETONEIRA,LANCAMENTO E ADENSAMENTO				7,99	M3
		Comprimento	Largura	Espessura / Altura			
		13,00	0,40	0,15		0,78	
		1,82	0,40	0,15		0,11	
		17,80	1,82	0,15		4,86	
Calçada	11,23	1,00	0,20		2,25		
2.4.6	11.013.0130-0	CONCRETO ARMADO,FCK=20MPA, INCLUINDO MATERIAIS PARA 1,00M3 DE CONCRETO(IMPORTADO DE USINA)ADENSADO E COLOCADO,12,00M2 DE AREA MOLDADA,FORMAS CONFORME O ITEM 11.004.0022,60KG DE ACO CA-50,INCLUSIVE MAO-DE-OBRA PARA CORTE,DOBRAGEM,MONTAGEM E COLOCACAO NAS FORMAS,EXCLUSIVE ESCORAMENTO				3,53	M3
		Comprimento	Largura	Espessura / Altura		M³	
	Rampa				1,71	1,71	
	Calçada	4,55	1,00	0,40		1,82	
2.4.7	11.030.0025-0	LAJE PRE-MOLDADA BETA 11,PARA SOBRECARGA ATE 3,5KN/M2 E VAO DE 4,40M,CONSIDERANDO VIGOTAS,EPS E ARMADURA NEGATIVA,INCLUSIVE CAPEAMENTO DE 3CM DE ESPESSURA,COM CONCRETO FCK=25MPA E ESCORAMENTO,CONFORME ABNT NBR 14859.FORNECIMENTO E MONTAGEM DO CONJUNTO				20,35	M2
					Quantidade		
	Cozinha				20,35	20,35	
2.5 - REVESTIMENTOS DE PAREDES, TETOS E PISOS							
2.5.1	13.001.0015-0	Emboço com argamassa de cimento e areia, no traço 1:1,5 com 1,5cm de espessura, inclusive chapisco de cimento e areia, no traço 1:3				313,37	M2
		Comprimento	Altura		Lado		
		43,74	2,95		2,00	258,07	
		39,50	0,70		2,00	55,30	
2.5.2	13.030.0262-0	REVESTIMENTO DE PAREDES COM LADRILHOS CERAMICOS,COM MEDIDAS EM TORNO DE 20X20CM,ASSENTE COM ARGAMASSA COLANTE,REJUNTAMENTO COM ARGAMASSA INDUSTRIALIZADA,EXCLUSIVE CHAPISCO E EMBOCO				66,02	M2
		Comprimento	Largura	Altura	Vãos		
	Sanitário PCD	1,85	1,60	2,95	2,04	8,14	
	Sanitário Masc.	2,82	1,85	2,95	1,83	11,95	
	Sanitário Fem.	3,10	1,85	2,95	1,83	12,77	
	Refeitório	3,30	3,15	2,95	4,68	14,35	
Cozinha	5,18	3,40	2,95	6,50	18,81		
2.5.3	13.301.0125-1	CONTRAPISO,BASE OU CAMADA REGULARIZADORA,EXECUTADA COM ARGAMASSA DE CIMENTO E AREIA,NO TRACO 1:4,NA ESPESSURA DE 3CM				269,47	M2
		Comprimento	Largura		Área		
	Acréscimo + Varanda				86,00	86,00	
				183,47	183,47		
2.5.4	13.348.0055-0	PEITORIL EM GRANITO CINZA ANDORINHA,ESPESSURA DE 2CM,LARGURA 15 A 18CM,ASSENTADO COM NATA DE CIMENTO SOBRE ARGAMASSA DE CIMENTO,SAIBRO E AREIA,NO TRACO 1:3:3 E REJUNTAMENTO COM CIMENTO BRANCO				19,20	M
		Comprimento			Quantidade		
		1,80			1,00	1,80	
		1,50			2,00	3,00	
		1,00			4,00	4,00	
		0,80			2,00	1,60	
		1,95			4,00	7,80	
		0,40			1,00	0,40	
	0,60			1,00	0,60		



2.5.5	13.365.0170-0	SOLEIRA EM GRANITO CINZA ANDORINHA, ESPESSURA DE 2CM, COM 2 POLIMENTOS, LARGURA DE 15CM, ASSENTADO COM ARGAMASSA DE CIMENTO, SAIBRO E AREIA, NO TRACO 1:2:2, E REJUNTAMENTO COM CIMENTO BRANCO E CORANTE				9,20	M			
		Comprimento		Quantidade						
		0,80		8,00				6,40		
		0,70		4,00				2,80		
2.5.6	13.330.0075-0	REVESTIMENTO DE PISO COM LADRILHO CERAMICO, ANTIDERRAPANTE, COM MEDIDAS EM TORNO DE (45X45)CM, RESISTENCIA A ABRASAO P.E.I.-IV, ASSENTES EM SUPERFICIE COM NATA DE CIMENTO SOBRE ARGAMASSA DE CIMENTO, AREIA E SAIBRO, NO TRACO 1:3:3, REJUNTAMENTO COM CIMENTO BRANCO E CORANTE				13,91	M2			
				Área						
		Sanitário PCD		2,96				2,96		
		Sanitário Masc.		5,22				5,22		
Sanitário Fem.		5,73		5,73						
2.5.8	13.416.0010-0	PISO TATIL DE BORRACHA, DIRECIONAL, PARA ACESSIBILIDADE, CONFORME ABNT NBR 16537, MEDINDO (25X25)CM, ESPESSURA DE 5MM, COLADO SOBRE BASE EXISTENTE. FORNECIMENTO E COLOCACAO				5,65	M2			
				Área						
				5,65				5,65		
2.5.9	13.416.0015-0	PISO TATIL DE BORRACHA, ALERTA, PARA ACESSIBILIDADE, CONFORME ABNT NBR 16537, MEDINDO (25X25)CM, ESPESSURA DE 5MM, COLADO SOBRE BASE EXISTENTE. FORNECIMENTO E COLOCACAO				5,04	M2			
				Área						
				5,04				5,04		
2.5.10	13.380.0012-0	PISO DE GRANITINA, COMPREENDENDO: A) LASTRO, COM 4CM DE ESPESSURA MEDIA, DE ARGAMASSA DE CIMENTO E AREIA GROSSA, NO TRACO 1:4; B) CAMADA DE GRANITINA, COM 3CM DE ESPESSURA, FEITA COM GRANILHA Nº1 PRETA E CIMENTO, SUPERFICIE ESTUCADA APOS A FUNDICAO, SEM POLIMENTO				183,47	M2			
				Área						
				183,47				183,47		
2.5.11	13.036.0015-0	RODAPE EM GRANITO CINZA CORUMBA, POLIDO, COM ALTURA DE 10CM E 2CM DE ESPESSURA, ASSENTE COM ARGAMASSA DE CIMENTO, SAIBRO E AREIA, NO TRACO 1:2:2, INCLUSIVE CHAPISCO, NO TRACO 1:3 E REJUNTAMENTO PRONTO				149,50	M2			
		Comprimento								
		149,50				149,50				
2.5.12	13.175.0010-0	FORRO DE PVC EM REGUAS DE 200MM DE LARGURA, ESPESSURA IGUAL OU SUPERIOR A 8MM, ENCAIXADOS ENTRE SI, INCLUSIVE RODA FORRO DE PVC PARA ACABAMENTO, ESTRUTURA EM METALON (20X20)MM E PARAFUSOS DE FIXACAO. FORNECIMENTO E COLOCACAO				141,88	M2			
		Comprimento								
		141,88				141,88				
2.6 - ESQUADRIAS DE PVC, FERRO, ALUMÍNIO OU MADEIRA, VIDRAÇAS E FERRAGENS										
2.6.1	14.002.0134-0	PORTAO DE FERRO DE UMA OU DUAS FOLHAS COM ALTURA DE 1,00 A 1,50M E LARGURA DE 1,00 A 3,00M, FORMADO P/BARRAS VERTICAIS DE 1.1/4"X1/4", ESPACADAS DE 12,5CM, CONTORNO E MARCOS EM BARRAS DE 1.1/4"X3/8", TENDO AO CENTRO UMA				4,20	M2			
		Largura		Altura						
		0,80		1,50				1,20		
		2,00		1,50		3,00				
2.6.2	14.004.0015-0	VIDRO PLANO TRANSPARENTE, COMUM, DE 10MM DE ESPESSURA. FORNECIMENTO E COLOCACAO				23,39	M2			
		Comprimento		Área				Quantidade		
		Basculante Sanitários		0,80				0,60		0,48
		Basculante Sanitário		0,60				0,60		0,36
		Basculante Cozinha		1,00				1,00		2,00
		Janela Almojarifado		1,50				1,20		1,80
		Janela Refeitório		1,80				1,20		2,16
		J1		1,95				1,50		2,93
		J2		0,40				0,40		0,16
J3		1,50		1,50		2,25				
J4		1,00		1,00		1,00				
						2,00				



2.6.3	14.006.0037-0	PORTA EXTERNA DE MADEIRA DE LEI,ALMOFADADA,DE 80X210CM,COM MARCO DE 7X3,5CM,EXCLUSIVE FERRAGENS.FORNECIMENTO E COLOCACAO	8,00	UN
		Quantidade	8,00	8,00
2.6.4	14.006.0038-0	PORTA EXTERNA DE MADEIRA DE LEI,ALMOFADADA,DE 70X210CM,COM MARCO DE 7X3,5CM,EXCLUSIVE FERRAGENS.FORNECIMENTO E COLOCACAO	2,00	UN
		Quantidade	2,00	2,00
2.6.5	14.006.0017-0	PORTA DE MADEIRA DE LEI EM COMPENSADO,DE 60X210X3,5CM,FOLHEADA NAS 2 FACES,EXCLUSIVE FERRAGENS,ADUELA E ALIZARES.FORNECIMENTO E COLOCACAO	4,00	UN
		Quantidade	4,00	4,00
2.6.6	14.007.0030-0	FERRAGENS PARA PORTA DE MADEIRA,DE 1 FOLHA DE ABRIR,DE ENTRADA DE SERVICIO,CONSTANDO DE FORNEC.S/COLOCACAO,DE:-FECHADURA CILINDRO OVALADO OU CIRCULAR,DE LATAO,DE ACABAMENTO CROMADO;-3 DOBRADICAS 3"X2.1/2" DE FERRO GALVANIZADO, COM PINO EBOLAS DE LATAO	10,00	UN
		Quantidade	10,00	10,00
2.6.7	14.007.0195-0	FERRAGENS PARA PAINELIS FIXOS DE VIDRO TEMPERADO DE 10MM(CONJUNTO COMPLETO),CONSTANDO DE FORNECIMENTO SEM COLOCACAO(ESTA INCLUIDA NO FORNECIMENTO E COLOCACAO DO VIDRO)	15,00	UN
		Quantidade	15,00	15,00
2.6.8	14.002.0216-0	CORRIMAO DUPLO EM TUBO DE ACO GALVANIZADO COM DIAMETRO DE 1.1/4",BARRA SUPERIOR COM ALTURA DE 92CM E BARRA INFERIOR COM ALTURA DE 70CM,FIXADO EM MONTANTES DE ACO GALVANIZADO COM DIAMETRO DE 1.1/4",CONFORME ABNT NBR 9050 PARA ACESSIBILIDADE. FORNECIMENTO E COLOCACAO	6,00	M
		Comprimento 6,00		6,00
2.7 - INSTALAÇÕES ELÉTRICAS, HIDRÁULICAS, SANITÁRIAS E MECÂNICAS				
2.7.1	15.004.0063-0	INSTALACAO E ASSENTAMENTO DE LAVATORIO DE UMA TORNEIRA(EXCLUSIVE FORNECIMENTO DO APARELHO),COMPREENDENDO:3,00M DE TUBO DE PVC DE 25MM,2,00M DE TUBO DE PVC DE 40MM,RABICHOS E CONEXOES	3,00	UN
		Quantidade	3,00	3,00
2.7.2	15.004.0105-0	INSTALACAO E ASSENTAMENTO DE TANQUE DE SERVICIO (EXCLUSIVE FORNECIMENTO DO APARELHO),COMPREENDENDO:3,00M DE TUBO DE PVC DE 25MM,3,00M DE TUBO DE PVC DE 50MM E CONEXOES	1,00	UN
		Quantidade	1,00	1,00
2.7.3	15.004.0102-1	INSTALACAO E ASSENTAMENTO DE VASO SANITARIO INDIVIDUAL E VALVULA DE DESCARGA(EXCL. ESTES)EM PAVIMENTO TERREO,COMPREENDENDO:INSTALACAO HIDRAULICA COM 2,00M TUBO PVC 50MM,COM CONEXOES,ATE VALVULA E APOS ESTA ATE O VASO,LIGACAO ESGOTOS COM 3,00M TUBO PVC 100MM A CAIXA DE INSPECAO E TUBO VENTILACAO,INCLUSIVE CONEXOES,EXCLUSIVE TUBO DE VENTILACAO	5,00	UN
		Quantidade	5,00	5,00
2.7.4	15.018.0120-0	CAIXA DE EMBUTIR,EM PVC,2"X4",INCLUSIVE BUCHAS E ARRUELAS.FORNECIMENTO E COLOCACAO	30,00	UN
		Quantidade	30,00	30,00
2.7.5	15.018.0130-0	CAIXA DE EMBUTIR,EM PVC,4"X4",INCLUSIVE BUCHAS E ARRUELAS.FORNECIMENTO E COLOCACAO	15,00	UN
	Vestiário 1	Quantidade	15,00	15,00
2.7.6	15.008.0085-0	Cabo de cobre flexível com isolamento termoplástico, compreendendo: preparo, corte e enfiacão em eletrodutos, na bitola de 2,5mm², 450/750V. FORNECIMENTO e COLOCACAO	250,00	M
		Comprimento 250,00		250,00



2.7.7	15.008.0090-0	Cabo de cobre flexível com isolamento termoplástico, compreendendo: preparo, corte e enfição em eletrodutos, na bitola de 4mm ² , 450/750V. FORNECIMENTO e COLOCAÇÃO	250,00	M
			Comprimento	
		250,00	250,00	
2.7.8	15.008.0095-0	Cabo de cobre flexível com isolamento termoplástico, compreendendo: preparo, corte e enfição em eletrodutos, na bitola de 6mm ² , 450/750V. FORNECIMENTO e COLOCAÇÃO	200,00	M
			Comprimento	
		200,00	200,00	
2.7.9	15.008.0100-0	Cabo de cobre flexível com isolamento termoplástico, compreendendo: preparo, corte e enfição em eletrodutos, na bitola de 10mm ² , 450/750V. FORNECIMENTO e COLOCAÇÃO	200,00	M
			Comprimento	
		200,00	200,00	
2.7.10	15.002.0580-0	FOSSA SEPTICA CILINDRICA, TIPO CAMARA IMHOFF, DE CONCRETO PRE-MOLDADO, MEDINDO 2000X2000MM. FORNECIMENTO E COLOCAÇÃO	1,00	UN
			Quantidade	
		1,00	1,00	
2.7.11	15.002.0663-0	FILTRO ANAEROBIO, DE ANEIS DE CONCRETO PRE-MOLDADO, MEDINDO 1500X2000MM. FORNECIMENTO E COLOCAÇÃO	1,00	UN
			Quantidade	
		1,00	1,00	
2.7.12	15.002.0063-0	CAIXA DE GORDURA DUPLA, CILINDRICA, PRE-FABRICADA EM ANEIS DE CONCRETO, COM DIAMETRO DE 60CM E PROFUNDIDADE TOTAL DE 90CM, INCLUSIVE TAMPAS EM CONCRETO. FORNECIMENTO E COLOCAÇÃO	1,00	UN
			Quantidade	
		1,00	1,00	
2.7.13	15.001.0056-0	ABRIGO P/2 BOTOJOS GAS DE 13KG, EXCLUSIVE LIGACOES, NAS DIM. (1,00X0,50X1,10)M, ALVENARIA TIJOLOS MACIOS (7X10X20CM), PAREDES DE MEIA VEZ, REVESTIDAS COM ARGAMASSA DE CIMENTO E SAIBRO, NO TRACO 1:6, PISO COM ESPESSURA DE 10CM E COBERTURA COM ESPESSURA DE 6CM, AMBAS EM CONCRETO ARMADO, FCK=15MPA, COM ACABAMENTO DE CIMENTADO, TRACO 1:4, CONFORME PROJETO TIPO Nº2001/EMOP	1,00	UN
			Quantidade	
		1,00	1,00	
2.7.14	15.004.0060-1	INSTALACAO E ASSENTAMENTO DE PIA COM 1 CUBA (EXCLUSIVE FORNECIMENTO DO APARELHO), COMPREENDENDO: 3,00M DE TUBO DE PVC DE 25MM, 3,00M DE TUBO DE PVC DE 50MM, RABICHO E CONEXOES	1,00	UN
			Quantidade	
		1,00	1,00	
2.7.15	06.400.0001-0	MONTAGEM, SEM FORNECIMENTO, DE CONJUNTO MOTO-BOMBA COM POTENCIA ATE 5CV, COMPREENDENDO TODOS OS SERVICOS DE MANUSEIO, ALINHAMENTO, FIXACAO E LIGACOES, INCLUSIVE FORNECIMENTO DE CHUMBADORES E CONECTORES ELETRICOS	1,00	UN
			Quantidade	
		1,00	1,00	
2.7.16	15.036.0037-0	TUBO DE PVC RIGIDO DE 25MM, SOLDAVEL, INCLUSIVE CONEXOES E EMENDAS, EXCLUSIVE ABERTURA E FECHAMENTO DE RASGO. FORNECIMENTO E ASSENTAMENTO	70,00	M
			Comprimento	
		70,00	70,00	
2.7.17	15.036.0038-0	TUBO DE PVC RIGIDO DE 32MM, SOLDAVEL, INCLUSIVE CONEXOES E EMENDAS, EXCLUSIVE ABERTURA E FECHAMENTO DE RASGO. FORNECIMENTO E ASSENTAMENTO	50,00	M
			Comprimento	
		50,00	50,00	
2.7.18	15.036.0045-0	TUBO DE PVC RIGIDO DE 40MM, SOLDAVEL, EXCLUSIVE EMENDAS, CONEXOES, ABERTURA E FECHAMENTO DE RASGO. FORNECIMENTO E ASSENTAMENTO	40,00	M
			Comprimento	
		40,00	40,00	



2.7.19	15.036.0048-0	TUBO DE PVC RIGIDO DE 100MM, SOLDAVEL, EXCLUSIVE EMENDAS, CONEXOES, ABERTURA E FECHAMENTO DE RASGO. FORNECIMENTO E ASSENTAMENTO	80,00	M
			Comprimento	
			80,00	80,00
2.7.20	15.036.0050-0	TUBO DE PVC RIGIDO DE 50MM, SOLDAVEL, INCLUSIVE CONEXOES E EMENDAS, EXCLUSIVE ABERTURA E FECHAMENTO DE RASGO. FORNECIMENTO E ASSENTAMENTO	70,00	M
			Comprimento	
			70,00	70,00
2.7.21	15.029.0011-0	REGISTRO DE GAVETA, EM BRONZE, COM DIAMETRO DE 3/4". FORNECIMENTO E COLOCAÇÃO	4,00	UN
			Quantidade	
			4,00	4,00
2.7.22	15.004.0180-0	RALO SIFONADO PVC RIGIDO (150X185)X75MM, EM PAVIMENTO TERREO, COM SAIDA DE 75MM, GRELHA REDONDA E PORTA-GRELHA, COMPREENDENDO: 3,00M DE TUBO DE PVC DE 75MM E SUA LIGAÇÃO AO RAMAL DE VENTILAÇÃO. FORNECIMENTO E INSTALAÇÃO	6,00	UN
			Quantidade	
			6,00	6,00
2.7.23	15.015.0250-0	INSTALAÇÃO DE PONTO DE TOMADA, EMBUTIDO NA ALVENARIA, EQUIVALENTE A 2 VARAS DE ELETRODUTO DE PVC RIGIDO DE 3/4", 18,00M DE FIO 2,5MM ² , CAIXAS, CONEXOES E TOMADA DE EMBUTIR, 2P+T, 10A, PADRÃO BRASILEIRO, COM PLACA FOSFORESCENTE, INCLUSIVE ABERTURA E FECHAMENTO DE RASGO EM ALVENARIA	10,00	UN
			Quantidade	
			10,00	10,00
2.7.24	15.028.0017-0	COLOCAÇÃO DE RESERVATÓRIO DE FIBROCIMENTO, FIBRA DE VIDRO OU SEMELHANTE DE 2.000L, INCLUSIVE PECAS DE APOIO EM ALVENARIA E MADEIRA SERRADA, E FLANGES DE LIGAÇÃO HIDRAULICA, EXCLUSIVE FORNECIMENTO DO RESERVATÓRIO.	1,00	UN
			Quantidade	
			1,00	1,00
2.8 - COBERTURAS, ISOLAMENTOS E IMPERMEABILIZAÇÕES				
2.8.1	16.005.0015-0	CALHA DE BEIRAL, SEMI-CIRCULAR DE PVC, DN 125, EXCLUSIVE CONDUTORES (VIDE ITEM 16.004.0055), FORNECIMENTO E COLOCAÇÃO	77,00	M
			Comprimento	
			77,00	77,00
2.8.2	16.004.0055-0	CONDUTOR CIRCULAR PARA CALHA DE BEIRAL DE PVC, DN 88, INCLUSIVE CONEXOES. FORNECIMENTO E COLOCAÇÃO	40,00	M
			Comprimento	
			40,00	40,00
2.8.3	16.005.0005-0	CUMEEIRA PARA COBERTURA EM TELHAS FRANCESAS, COLONIAIS, ROMANA OU PORTUGUESA. FORNECIMENTO E COLOCAÇÃO	23,57	M
			Comprimento	
			23,57	23,57
2.8.4	11.016.0003-0	ESTRUTURA METALICA PARA COBERTURA DE GALPAO EM ARCO OU EM DUAS OU MAIS AGUAS, COM TRELICAS, TERCAS, TIRANTES, ETC, SOBRE APOIOS (EXCLUSIVE ESTES) PARA CARGA DE COBERTURA DE FIBROCIMENTO OU METALICA, VAOS ATÉ 15M, CONSIDERANDO AS PERDAS E UMA DEMÃO DEMÃO DE PINTURA ANTIOXIDO, EXCLUSIVE COBERTURA E ACESSÓRIOS. FORNECIMENTO E MONTAGEM	256,70	M ²
			Área	
			256,70	256,70
2.8.5	16.002.0012-0	COBERTURA EM TELHA CERAMICA PORTUGUESA OU ROMANA, EXCLUSIVE CUMEEIRA E MADEIRAMENTO MEDIDA PELA AREA REAL DE COBERTURA. FORNECIMENTO E COLOCAÇÃO	256,70	M ²
			Área	
			256,70	256,70



2.8.6	16.031.0025-0	IMPERMEABILIZACAO DE RUFOS OU VIGAS C/MEMBRANA DE BASE ACRILICA, MONOCOMPONENTE, BRANCA, APLICADA A FRIO EM 4 OU MAIS DEMAOS S ATE ATINGIR CONS. MINIMO 2KG/M2, C/REFORCO TELA POLIESTER, GRAMATURA MINIMA 40G/M2, SOBRE BASE PREPARADA C/CIMENTO POLIMERICO, INCLUSIVE ESTE, APLICADO EM 2 OU MAIS DEMAOS ATE ATINGIR CONSUMO MINIMO DE 2KG/M2					26,25	M2
	Baldrame	Comprimento	Exessura	Altura	Lados		26,25	
		35,00	0,15	0,30	2,00			
2.9 - PINTURAS								
2.9.1	17.017.0175-0	PINTURA INTERNA SOBRE MADEIRA NOVA, COM TRES DEMAOS DE ESMALTE SINTETICO ALTO BRILHO OU ACETINADO, APOS LIXAMENTO SOBRE SUPERFICIE PREPARADA COM MATERIAL DA MESMA LINHA DE FABRICACAO, CONFORME O ITEM 17.017.0100, EXCLUSIVE ESTE PREPARO					40,68	M2
		Comprimento	Largura	Altura	Quantidade	Lados		
	Portas	0,80		2,10	8,00	2,00	26,88	
		0,70		2,10	2,00	2,00	5,88	
0,60			1,65	4,00	2,00	7,92		
2.9.2	17.017.0100-0	PREPARO DE MADEIRA NOVA, INCLUSIVE LIXAMENTO, LIMPEZA, UMA DEMAOS DE VERNIZ ISOLANTE INCOLOR, DUAS DEMAOS DE MASSA PARA MADEIRA, LIXAMENTO E REMOCAO DE PO, E UMA DEMAOS DE FUNDO SINTETICO NIVELADOR					40,68	M2
		Comprimento	Largura	Altura	Quantidade	Lados		
	Portas	0,80		2,10	8,00	2,00	26,88	
		0,70		2,10	2,00	2,00	5,88	
0,60			1,65	4,00	2,00	7,92		
2.9.3	17.017.0300-1	PINTURA COM TINTA SINTETICA ALQUIDICA DE USO GERAL, PARA INTERIOR, ACABAMENTO DE ALTA CLASSE SOBRE SUPERFICIE PREPARADA CONFORME O ITEM 17.017.0010, EXCLUSIVE ESTE PREPARO, INCLUSIVE LIXAMENTO, DUAS DEMAOS DE MASSA CORRIDA E TRES DE ACABAMENTO					97,10	M2
		Comprimento	Altura					
	Barra em tinta óleo	97,10	1,00				97,10	
2.9.4	17.025.0005-1	PINTURA COM TINTA LATEX SEMIBRILHANTE, FOSCA OU ACETINADA, CLASSIFICACAO PREMIUM OU STANDARD (NBR 15079), PARA INTERIOR E EXTERIOR, BRANCA OU COLORIDA, SOBRE TIJOLO, CONCRETO LISO, CIMENTO SEM AMIANTO, E REVESTIMENTO, INCLUSIVE LIXAMENTO, UMA DEMAOS DE SELADOR ACRILICO, UMA DEMAOS DE MASSA ACRILICA E DUAS DEMAOS DE ACABAMENTO					601,72	M2
		Comprimento		Altura	Lados	Vãos		
		76,54		2,95	2,00	23,37	428,22	
		42,00		2,95	1,00	5,70	118,20	
		39,50		0,70	2,00		55,30	
2.9.5	17.017.0300-1	PINTURA INTERNA OU EXTERNA SOBRE FERRO COM TINTA A OLEO BRILHANTE, INCLUSIVE LIXAMENTO, LIMPEZA, UMA DEMAOS DE TINTA ANTIOXIDO E DUAS DEMAOS DE ACABAMENTO					256,70	M2
					Área			
	Telhado				256,70		256,70	
2.9.6	17.018.0185-0	TEXTURA ACRILICA NA COR BRANCA, ACABAMENTO FOSCO, PARA INTERIOR OU EXTERIOR, APLICADAS EM DUAS DEMAOS SOBRE CONCRETO, ALVENARIA, BLOCO DE CONCRETO, CIMENTO SEM AMIANTO OU REVESTIMENTO					416,00	M2
		Comprimento	Altura		Lados			
		82,50	2,00		2,00		330,00	
		21,50	2,00		2,00		86,00	
2.10 - APARELHOS HIDRÁULICOS, SANITÁRIOS, ELÉTRICOS, MECÂNICOS E ESPORTIVOS								
2.10.1	18.002.0085-0	VASO SANITARIO DE LOUCA BRANCA, CONVENCIONAL, TIPO MEDIO LUXO, COM MEDIDAS EM TORNO DE 37X47X38CM, INCL. ASSENTO PLASTICO TIPO MEDIO LUXO, BOLSA DE LIGACAO, VALVULA DE DESCARGA DE 1.1/2" C/REGISTRO INTEGRADO, SISTEMA HIDROMECANICO (ISENTA DE GOLPE DE ARIETE) COM CORPO EM LATAO, CANOPLA E BOTAO EM METAL CROMADO, TUBO DE LIGACAO E ACESSORIOS DE FIXACAO. FORNECIMENTO					5,00	UN
					Quantidade			
					5,00		5,00	



2.10.2	18.006.0009-0	LAVATORIO DE LOUCA BRANCA, TIPO MEDIO LUXO, COM LADRAO E MEDIDAS EM TORNO DE 55X45CM, INCLUSIVE ACESSORIOS DE FIXACAO. FORNECIMENTO				2,00	UN
					Quantidade		
					2,00	2,00	
2.10.3	18.002.0014-0	LAVATORIO DE LOUCA BRANCA, COM COLUNA SUSPensa, PARA PESSOAS COM NECESSIDADES ESPECIFICAS, COM MEDIDAS EM TORNO DE (45,5X35,5)CM, INCLUSIVE SIFAO EM PVC FLEXIVEL, VALVULA DE ESCOAMENTO CROMADA, RABICHO EM PVC, TORNEIRA DE FECHAMENTO AUTOMATICO DE PAREDE, ANTIVANDALISMO DE 85MM, PARA LAVATORIO E ACESSORIOS DE FIXACAO. FORNECIMENTO				1,00	UN
					Quantidade		
					1,00	1,00	
2.10.4	18.002.0014-0	TANQUE PARA LAVAGEM DE PANELOES, MEDINDO 80X60X50CM, CONCRETO APARENTE, REVESTIDO INTERNAMENTE COM ARGAMASSA DE CIMENTO E AREIA, NO TRACO 1:3, ACABAMENTO DAS BORDAS EM PECAS DE MADEIRA DE LEI E VALVULA DE ESCOAMENTO 1600 EM METAL CROMADO, CONFORME PROJETO Nº6019/EMOP, EXCLUSIVE TORNEIRAS E INSTALACAO HIDRAULICA. FORNECIMENTO				1,00	UN
					Quantidade		
					1,00	1,00	
2.10.5	18.013.0117-0	SIFAO 1680, DE 1.1/2"X1.1/2", EM METAL CROMADO. FORNECIMENTO				5,00	UN
					Quantidade		
					5,00	5,00	
2.10.6	18.016.0125-0	BARRA DE APOIO (PUXADOR HORIZONTAL/VERTICAL) EM ACO INOXIDAVEL AISI 304, TUBO DE 1 1/4", INCLUSIVE FIXACAO COM PARAFUSOS INOXIDAVEIS E BUCHAS PLASTICAS, COM 40CM, PARA PORTAS DE SANITARIOS, VESTIARIOS E QUARTOS ACESSIVEIS EM LOCAIS DE HOSPEDAGEM E DE SAUDE, CONFORME ABNT NBR 9050 PARA ACESSIBILIDADE. FORNECIMENTO E COLOCACAO				5,00	UN
					Quantidade		
					5,00	5,00	
2.10.7	15.020.0200-0	LAMPADA LED, BULBO, A60/DY, 12W, 100/240V, BASE E-27 FORNECIMENTO E COLOCACAO				30,00	UN
					Quantidade		
					30,00	30,00	
2.10.8	18.260.0065-0	SUPORTE PARA LAMPADA FLUORESCENTE. FORNECIMENTO E COLOCACAO				30,00	UN
					Quantidade		
					30,00	30,00	
2.10.9	12.035.0001-0	PAREDE DIVISORIA PARA SANITARIO EM GRANITO CINZA ANDORINHA, COM 2CM DE ESPESSURA, POLIDA NAS DUAS FACES, FIXACAO PISO OU PAREDE, EXCLUSIVE FERRAGENS PARA FIXACAO. FORNECIMENTO E COLOCACAO				7,03	M2
		Comprimento		Altura	Quantidade	Vãos	
		1,20		1,90	2,00		4,56
		1,85		1,90	2,00	4,56	2,47
2.10.10	18.016.0030-0	BANCA DE ACO INOXIDAVEL, MEDINDO APROXIMADAMENTE (2,00X0,55)M, EM CHAPA 18.304, COM UMA CUBA MEDINDO APROXIMADAMENTE (500X400X200)MM, EM CHAPA 20304, VALVULA DE ESCOAMENTO TIPO AMERICANA 1623, SIFAO 1680 1.1/2" X 1.1/2", SOBRE APOIOS DE ALVENARIA DE MEIA VEZ E VERGA DE CONCRETO, SEM REVESTIMENTO, EXCLUSIVE TORNEIRA. FORNECIMENTO E COLOCACAO				1,38	M2
		Comprimento	Largura		Quantidade		
		2,30	0,60		1,00	1,38	
2.10.11	18.009.0058-0	TORNEIRA PARA PIA OU TANQUE, 1158 OU SIMILAR DE 1/2"X18CM APROXIMADAMENTE, EM METAL CROMADO. FORNECIMENTO				4,00	UN
					Quantidade		
					4,00	4,00	
2.10.12	18.082.0020-0	BANCA SECA DE GRANITO CINZA ANDORINHA, COM 2CM DE ESPESSURA E 60CM DE LARGURA, SOBRE APOIOS DE ALVENARIA DE MEIA VEZ E VERGA DE CONCRETO, SEM REVESTIMENTO. FORNECIMENTO E COLOCACAO				2,50	M
		Comprimento					
		2,50				2,50	



2.10.13	18.021.0060-0	RESERVATORIO PRFV POLIESTER REFORCADO FIBRA VIDRO,CAPAC.10000L,DIM.APROX.(DIAM:2,60MXALT:2,00M),AGUA POTAVEL OU APROVEITAMENTO AGUA CHUVA AAC,INCL.TAMPA PRESSAO PARAFUSADA,CONFORMEABNT NBR 15527,12217 E 8220,FABR.OPERAREM REGIME CARGA OSCINTE CICLICA,CONTRA RADIACOES UVA UVB,REFORCO RESISTENCIA CARGA COMPRES.DIRETAMENTE COSTADO S/NECESSIDADE CONTENCAO.FORN.	1,00	UN
			Quantidade	
			1,00	1,00
2.10.14	18.029.0015-0	BOMBA HIDRAULICA CENTRIFUGA, COM MOTOR ELETRICO,POTENCIA DE 1CV,EXCLUSIVE ACESSORIOS.FORNECIMENTO E COLOCACAO	1,00	UN
			Quantidade	
			1,00	1,00
2.10.15	18.006.0050-0	PAPELEIRA, SEM PROTETOR,DE SOBREPOR,EM METAL CROMADO.FORNECIMENTO E COLOCACAO	6,00	UN
			Quantidade	
			6,00	6,00
2.10.16	18.100.0025-0	BANCA DE MARMORE SINTETICO,MEDINDO 120X50CM, COM CUBA DO MESMO MATERIAL,EXCLUSIVE TORNEIRA, VALVULA E SIFAO.FORNECIMENTO E ASSENTAMENTO	1,00	UN
			Quantidade	
	Tanque de Serviço		1,00	1,00
2.10.17	18.021.0042-0	COLOCACAO DE RESERVATORIO DE FIBROCIAMENTO,FIBRA DE VIDRO OU SEMELHANTE DE 2.000L,INCLUSIVE PECAS DE APOIO EM ALVENARIA E MADEIRA SERRADA,E FLANGES DE LIGACAO HIDRAULICA,EXCLUSIVE FORNECIMENTO DO RESERVATORIO.	1,00	UN
			Quantidade	
			1,00	1,00
2.10.18	18.016.0003-0	COIFA DE ACO INOX AISI 304/444(#20),NAS DIMENSOES 1,30X1,30X0,60M(COCCAO),COM CALHA COLETORA DE GORDURA EM TODO PERIMETRO COM DRENO PLUGADO,SUPORTE DE FIXACAO E BOCAIS FLANGEADOS(FOGAO INDUSTRIAL DE 4 BOCAS).FORNECIMENTO E COLOCACAO	1,00	UN
			Quantidade	
			1,00	1,00



ANEXO D



ESTADO DO RIO DE JANEIRO
PREFEITURA MUNICIPAL DE BOM JARDIM
SECRETARIA MUNICIPAL DE PROJETOS ESPECIAIS

CRONOGRAMA FÍSICO-FINANCEIRO

Reforma e Adequação Escola Mz. São José - Venda Azul - 2º distrito de Bom Jardim/RJ

		1º mês	2º mês	3º mês	4º mês	5º mês	6º mês	7º mês	8º mês	9º mês	10º mês	11º mês	12º mês	TOTAL
1.0 - SERVIÇOS PRELIMINARES	%	30,00%	30,00%	40,00%	0,00%	0,00%	0,00%	0,00%	0,00%	0,00%	0,00%	0,00%	0,00%	100,00%
	R\$	15.548,74	15.548,74	20.731,65	-	-	-	-	-	-	-	-	-	51.829,13
2.0 - REFORMA GERAL	%	5,00%	5,00%	5,00%	5,00%	10,00%	10,00%	10,00%	10,00%	10,00%	10,00%	10,00%	10,00%	100,00%
	R\$	23.669,72	23.669,72	23.669,72	23.669,72	47.339,43	47.339,43	47.339,43	47.339,43	47.339,43	47.339,43	47.339,43	47.339,43	473.394,32
Sub-Total:	R\$	39.218,46	39.218,46	44.401,37	23.669,72	47.339,43	47.339,43	47.339,43	47.339,43	47.339,43	47.339,43	47.339,43	47.339,43	525.223,45
B.D.I. 23,54%	%	9.232,02	9.232,02	10.452,08	5.571,85	11.143,70	11.143,70	11.143,70	11.143,70	11.143,70	11.143,70	11.143,70	11.143,70	123.637,60
TOTAL:	R\$	48.450,48	48.450,48	54.853,45	29.241,57	58.483,13	58.483,13	58.483,13	58.483,13	58.483,13	58.483,13	58.483,13	58.483,13	648.861,06
% das Etapas	%	7,47%	7,47%	8,45%	4,51%	9,01%	9,01%	9,01%	9,01%	9,01%	9,01%	9,01%	9,01%	100,00%
TOTAL ACUMULADO:		48.450,48	96.900,96	151.754,41	180.995,98	239.479,11	297.962,25	356.445,38	414.928,52	473.411,65	531.894,79	590.377,92	648.861,06	
% Acumulado		7,47%	14,93%	23,39%	27,89%	36,91%	45,92%	54,93%	63,95%	72,96%	81,97%	90,99%	100,00%	

Hudson Rodrigues de Souza
Engenheiro Civil – CREA-RJ: 2014102052
Mat.10/6265 - SMPE

Aline Estele Câmara
Engenheira Civil – CREA-RJ: 2020107685
Assessora de Projetos Especiais
Mat.41/7223 - SMPE



ANEXO E

 ESTADO DO RIO DE JANEIRO PREFEITURA MUNICIPAL DE BOM JARDIM SECRETARIA MUNICIPAL DE PROJETOS ESPECIAIS				
DEMONSTRATIVO DA COMPOSIÇÃO DO B.D.I				
X . Taxa representativa das DESPESAS INDIRECTAS, exceto tributos e despesas financeiras				
TIPO	ALÍQUOTA (%)			
X.1 - Administração Central	4,00			
X.2 - Seguros + Garantias	0,80			
X.3 - Riscos	1,27			
X =	6,07			
Y . Taxa representativa das DESPESAS FINANCEIRAS				
TIPO	ALÍQUOTA (%)			
Y.1 - Despesas Financeiras	1,23			
Y =	1,23			
Z . Taxa representativa do LUCRO				
TIPO	ALÍQUOTA (%)			
Z.1 - Lucro Presumido	7,40			
Z =	7,40			
I . Taxa representativa da incidência dos IMPOSTOS (sobre o FATURAMENTO da empresa)				
TIPO	ALÍQUOTA (%)			
I.1 - I S S (Imposto sobre Serviços) - Municipal	3,00			
I.2 - COFINS (Contribuição para o Financiamento da Seguridade Social) - Federal	3,00			
I.3 - P I S (Programa de Integração Social) - Federal	0,65			
I =	6,65			
B D I - Benefício e Despesas Indiretas				
B D I =	$\frac{(1 + X) (1 + Y) (1 + Z)}{(1 - I)} - 1$			
	← Fórmula do BDI			
<p>X é a Taxa somatória das DESPESAS INDIRECTAS, exceto tributos e despesas financeiras; Y é a Taxa representativa das DESPESAS FINANCEIRAS; Z é a Taxa representativa do LUCRO; I é a Taxa representativa dos IMPOSTOS.</p>				
<table border="1" style="margin-left: auto;"> <tr> <td style="padding: 5px;">B.D.I</td> <td style="padding: 5px;">→</td> <td style="padding: 5px;">23,54%</td> </tr> </table>		B.D.I	→	23,54%
B.D.I	→	23,54%		
<table style="width: 100%; border: none;"> <tr> <td style="width: 50%; border: none;"> Hudson Rodrigues de Souza Engenheiro Civil – CREA-RJ: 2014102052 Mat.10/6265 - SMPE </td> <td style="width: 50%; border: none;"> Aline Estele Câmara Engenheira Civil – CREA-RJ: 2020107685 Assessora de Projetos Especiais Mat.41/7223 - SMPE </td> </tr> </table>		Hudson Rodrigues de Souza Engenheiro Civil – CREA-RJ: 2014102052 Mat.10/6265 - SMPE	Aline Estele Câmara Engenheira Civil – CREA-RJ: 2020107685 Assessora de Projetos Especiais Mat.41/7223 - SMPE	
Hudson Rodrigues de Souza Engenheiro Civil – CREA-RJ: 2014102052 Mat.10/6265 - SMPE	Aline Estele Câmara Engenheira Civil – CREA-RJ: 2020107685 Assessora de Projetos Especiais Mat.41/7223 - SMPE			



ANEXO F

MEMORIAL DESCRITIVO E ESPECIFICAÇÕES TÉCNICAS



**REFORMA E ADEQUAÇÃO DA ESCOLA M. SÃO JOSÉ – VENDA AZUL -
BOM JARDIM/RJ.**

APRESENTAÇÃO

A Prefeitura Municipal de Bom Jardim apresenta o Memorial descritivo REFORMA E ADEQUAÇÃO DA ESCOLA M. SÃO JOSÉ, que tem por objetivo fixar as diretrizes técnicas para execução das obras.



1. DISPOSIÇÕES GERAIS:

1.1. DESCRIÇÃO DA OBRA:

O presente Memorial Descritivo refere-se à construção da Escola Municipal São José, situada em Venda Azul, 2º distrito de Bom Jardim/RJ.

A obra deve ser executada de acordo com o projeto existente, Memorial Descritivo e Planilha Orçamentária. Não será reconhecida qualquer alegação de desconhecimento ou dificuldade de execução.

O presente memorial descritivo tem por finalidade estabelecer as condições que presidirão a instalação e o desenvolvimento da obra.

ESPECIFICAÇÕES TÉCNICAS PARA CONSTRUÇÃO

A especificação para construção estabelece algumas recomendações técnicas para a execução dos serviços de obra relativos aos elementos, componentes construtivos e materiais de construção. Elas servem como referência para as ações de licitação da empreitada, da própria construção e da fiscalização dos serviços e cada item deverá ser aplicada à meta cuja especificação se destina.

O responsável técnico pelos serviços de obra, deverá respeitar as seguintes recomendações: Ter conhecimento total e perfeito dos seguintes itens, antes do início de qualquer uma das atividades relacionadas com os serviços de obra:

- Das condições contratuais dos serviços de obra;
- Dos projetos para execução (desenhos);
- Das respectivas especificações;
- Do cronograma físico – financeiro;
- Das condições locais onde serão executadas as obras;
- Das normas técnicas brasileiras;

Esclarecer as dúvidas em consulta com a Prefeitura do Município, com antecedência mínima de 10 (dez) dias a partir da data prevista no cronograma físico – financeiro contratual.



ESTADO DO RIO DE JANEIRO PODER EXECUTIVO MUNICIPAL DE BOM JARDIM

Assumir integral responsabilidade técnica e civil sobre todos os serviços, elementos, componentes e materiais adotados na execução da obra, nos termos da legislação vigente.

Zelar pelo cumprimento da legislação de segurança e higiene do trabalho

Visto isto, temos então abaixo discriminados alguns procedimentos e especificações para a reforma.

REFORMA E ADEQUAÇÃO

1.1 CANTEIRO DE OBRAS

➤ **BARRACÃO DE OBRA**

Será construído barracão necessário ao atendimento geral da contratada, com previsão para depósito de materiais e. Este deverá ser de estrutura de madeira, destinada a receber cobertura de telhas de fibrocimento.

As ligações provisórias de água e luz, necessárias a instalação do canteiro de obra serão providenciadas pela contratada, cabendo a esta todo o custo de taxas e consumo. Vale ressaltar que essas instalações provisórias deverão permanecer durante todo período de execução da obra.

➤ **LOCAÇÃO E MARCAÇÃO DA OBRA:**

A marcação e o nível da obra de acréscimo deverão ser executados de acordo com o projeto. A contratada se responsabilizará por qualquer erro de nível, alinhamento, locação ou de cotas, sendo de sua responsabilidade as correções necessárias. As medidas deverão ser sempre tomadas em nível.

➤ **PLACA DE OBRA**

A placa de obras será conforme modelo determinado pela Prefeitura Municipal de Bom jardim – RJ, sendo (1,50 x 1,50)m e especificações de projeto. Será responsabilidade da Contratada o fornecimento e colocação de placas, com dizeres sobre a obra, em locais a serem indicados pela prefeitura.



ESTADO DO RIO DE JANEIRO

PODER EXECUTIVO MUNICIPAL DE BOM JARDIM

1.2 TRANSPORTES

- Todos os materiais a serem fornecidos pela contratada são considerados postos no canteiro.
- A Contratada será responsável pelo transporte horizontal e vertical de todos os materiais e equipamentos desde o local de armazenagem até o local de sua aplicação definitiva.
- Para as operações de transporte, a Contratada proverá equipamento, dispositivos, pessoal e supervisão necessários às tarefas em questão.

1.3. SERVIÇOS COMPLEMENTARES

- Será necessário o aluguel de andaime com elementos tubulares (fachadeiro) sobre sapatas fixas, considerando-se a área da projeção vertical do andaime e pago pelo tempo necessário à sua utilização, plataforma ou passarela de madeira, montagem e desmontagem dos andaimes, além de montagem e desmontagem de andaime com elementos tubulares, considerando-se a área vertical recoberta;
- Será realizada a retirada cuidadosa dos azulejos cozinha onde será transformada em refeitório;
- Será realizado o arrancamento da cerca de mourões ao redor da escola, onde será construído muro;
- Está prevista na planilha orçamentária a instalação da placa de inauguração da obra, após a finalização de todos os serviços e a obra dando-se por concluída.

2.0. REFORMA GERAL

2.1. BASES E PAVIMENTOS

Subleito: O subleito deve ser constituído de solo natural ou, quando necessário, proveniente de empréstimo e devidamente regularizado e compactado, pois é a base do pavimento. Alguns detalhes devem ser observados durante a execução desta etapa:

- O solo utilizado no subleito não pode ser expansivo, ou seja, não pode inchar com a presença de água;



ESTADO DO RIO DE JANEIRO PODER EXECUTIVO MUNICIPAL DE BOM JARDIM

- A superfície não deve apresentar buracos e grandes desníveis. Recomenda-se que o caimento seja de no mínimo de 2% para facilitar o escoamento da água.

➤ PISO INTERTRAVADO

Base: A base será executada em pó de pedra e a camada deverá ser devidamente regularizada e compactada, resultando em uma espessura final de 5 cm. A superfície da camada da base deve ficar bem fechada, ou seja, com o mínimo de vazios possível para que a camada de assentamento (areia) não se perca durante o assentamento das peças de concreto.

Areia de Assentamento: A construção do piso intertravado começa de fato pela constituição da camada de areia para assentamento dos blocos de concreto. Esta camada deve ser composta por areia média, limpa e seca, ou seja, a areia não pode estar saturada. É imprescindível que a espessura da camada de areia de assentamento seja uniforme e constante, não carecendo variar em determinados pontos para compensar irregularidades grosseiras que tenham ficado no acabamento superficial da camada de base. Como a espessura da areia, após a compactação das peças de concreto deve apresentar 3 cm, é necessário que seja acrescida na espessura inicial uma camada de areia superior a 3 cm. Uma vez espalhada, a areia não deve permanecer no local por longo tempo até a colocação dos blocos. Por isso, deve ser lançado apenas o suficiente para cumprir a jornada de trabalho prevista para o assentamento dos blocos.

Camada de Revestimento: Os blocos a serem empregados na pavimentação ao redor da quadra serão de concreto vibro-prensado, com resistência final a compressão de no mínimo 35 Mpa, conforme ABNT NBR 9781 – Peças de Concreto para Pavimentação – Especificação e métodos de ensaio. Deverão ser observadas as dimensões das peças do piso, sendo que o bloco utilizado deverá ter 10 x 20 cm e espessura geral de 6 cm.

A colocação dos blocos é uma das atividades mais importantes durante toda a execução do pavimento, pois essa etapa é responsável, em grande parte, pela qualidade final. Dela dependerão níveis, alinhamentos do padrão de assentamento, regularidade da superfície, largura das juntas, que são fundamentais para o bom acabamento e durabilidade do pavimento. Como é uma atividade manual, da qual participam muitas pessoas, é fundamental um controle rigoroso para que não ocorram desníveis, degraus e ressaltos.



ESTADO DO RIO DE JANEIRO PODER EXECUTIVO MUNICIPAL DE BOM JARDIM

Uma vez assentados todos os blocos que caibam inteiros na área a pavimentar, é necessário fazer ajustes e acabamentos nos espaços que ficaram vazios. Os pedaços de blocos que serão usados como acabamento devem ser cortados cerca de 2 mm menores que o tamanho do lugar onde serão colocados.

As juntas entre os blocos devem ter em média 3 mm, e eles não devem ficar excessivamente juntos, ou seja, com as juntas muito fechadas. Alguns blocos já apresentam separadores com a medida certa das juntas.

Colocados todos os blocos e feitos todos os ajustes e acabamentos, faz-se a primeira compactação do pavimento, antes do lançamento da areia para preenchimento das juntas entre os blocos.

A compactação inicial é fundamental para o nivelamento da superfície da camada de blocos de concreto, inicialização da compactação da camada de areia de assentamento e ainda para fazer com que a areia preencha parcialmente as juntas, de baixo para cima, dando-lhes um primeiro estágio de travamento.

A compactação deve ser feita em toda a área pavimentada, com placas vibratórias e devem ser dadas pelo menos duas passadas, em diferentes direções, percorrendo toda a área em uma direção (longitudinal, por exemplo) antes de percorrer a outra (transversal), tendo o cuidado de sempre ocorrer o recobrimento do percurso anterior, para evitar a formação de degraus. As bordas e os locais de difícil acesso devem ser compactados utilizando equipamentos de menor porte.

Após a conclusão da compactação inicial, deve-se espalhar uma camada de areia fina, de maneira que os grãos penetrem nas juntas. A selagem das juntas (seu preenchimento com areia) é necessária para o bom funcionamento do pavimento. Por isso, é importante empregar o material adequado e executar a selagem da melhor maneira possível. O excesso de areia deverá ser eliminado por varrição e na sequência deverá ser realizada a compactação final da mesma maneira e com os mesmos equipamentos da compactação inicial.

2.2. MOVIMENTAÇÃO DE TERRA

➤ ESCAVAÇÕES

As escavações contidas neste item são aplicáveis para obras de terra, estruturas de drenagem pluvial, contenções e para quaisquer escavações necessárias para a conformação do terreno, preparo do subleito, valas para montagem de tubulações, preparo das fundações para



ESTADO DO RIO DE JANEIRO

PODER EXECUTIVO MUNICIPAL DE BOM JARDIM

estruturas de concreto e material de empréstimo, se necessário.

➤ TIPOS DE ESCAVAÇÃO

- A escavação manual consistirá na escavação de material, solto ou frouxo e de outros materiais, onde não for possível a utilização de equipamento mecânico convencional de escavação, ou em áreas onde o emprego de equipamento mecânico provoque danos.

- A escavação mecanizada comum consiste em escavação de solos, derocha alterada ou fraturada, e de pedras soltas por meio de pá mecânica ou motoniveladora ou trator de esteira.

➤ REATERRO MANUAL APILOADO COM SOQUETE:

Os espaços das cavas não preenchidas pelas fundações deverão ser reaterrados, de preferência, com material da própria escavação, quando o mesmo for de boa qualidade. Quando não for possível, utilizar-se-á para o aterro, material externo com as características já descritas. O reaterro deverá ser compactado energicamente em camadas de no máximo 20 cm de espessura, molhadas até atingir a umidade conveniente.

No caso de haver material excedente das escavações, o mesmo será transportado para fora dos limites da obra, sob total responsabilidade da contratada.

➤ REATERRO INTERNO COMPACTADO MANUALMENTE

Os trabalhos de aterro para enchimento de piso serão executados com material de boa qualidade, sem detritos de material orgânico, em camadas com espessura de 20 cm, adequadamente molhada e energicamente compactadas.

deverão ser sempre tomadas em nível.

2.3.SERVIÇOS COMPLEMENTARES

- Será realizada a demolição de paredes de alvenaria, conforme demonstrado em projeto, para readequação da escola;
- Será realizado, conforme demonstrado no projeto, o arrancamento de portas, janelas, aparelhos de iluminação, aparelhos sanitários e pia da cozinha;
- Será realizada a remoção de todo o forro;



ESTADO DO RIO DE JANEIRO

PODER EXECUTIVO MUNICIPAL DE BOM JARDIM

- Está previsto na planilha orçamentária a colocação do nome da escola em letras de aço inoxidável;
- Será realizada a remoção de toda a cobertura em telhas coloniais para colocação de novas telhas;
- Será removido todo o madeiramento da cobertura.

2.4. ESTRUTURAS E ALVENARIAS

➤ **ALVENARIA:**

Toda a alvenaria das divisórias internas e externas necessárias para a construção será executada com tijolos cerâmicos furados de vedação de 09x19x29 cm, em paredes de 15 cm, assentados com argamassa mista de cimento e barro na proporção de 1:8.

As fiadas devem estar niveladas, alinhadas e aprumadas. As juntas não devem ter espessura superior a 1,4cm.

• **Argamassas:**

As argamassas de assentamento das alvenarias devem ser preparadas mecânica ou manualmente.

Qualquer argamassa em cuja composição houver cimento, somente poderá ser utilizada até no máximo 1 hora após a adição da água.

Nas alvenarias de embasamento, deve ser utilizada argamassa com impermeabilizante.

➤ **ALVENARIA DO MURO**

Para a alvenaria do muro, será utilizado bloco de concreto de 14x19x39cm em conformidade com as normas, com juntas horizontais totalmente uniformes e preenchidas com espessura prevista em projeto, assentados com argamassa mista de cimento cal e areia. Todas as fiadas serão perfeitamente alinhadas, niveladas, aprumadas, sendo que as paredes deverão ser levantadas uniformemente. O Chapisco será aplicado com colher de pedreiro, em argamassa traço 1:3 com preparo manual. O reboco será executado com argamassa traço 1:2:8 (cal e areia fina peneirada), espessura 0,5cm, preparo mecânico com betoneira de 400L, aplicada manualmente. A espessura final do muro deverá ser de 20 cm.



ESTADO DO RIO DE JANEIRO PODER EXECUTIVO MUNICIPAL DE BOM JARDIM

➤ LAJE PRÉ-MOLDADA

Na cozinha será construída laje pre-moldada beta 11, para sobrecarga até 3,5kn/m² e vão de 4,40m, considerando vigotas, eps e armadura negativa, inclusive capeamento de 3cm de espessura, com concreto fck=25mpa e escoramento, conforme abnt nbr 14859. Fornecimento e montagem do conjunto.

➤ ESTRUTURA DE CONCRETO ARMADO:

Este item abrange a execução de todos os trabalhos em concreto e armadura para as estruturas, de acordo, com os desenhos de construção e com o que se especifica a seguir, compreendendo os materiais e equipamentos para a fabricação, transporte, lançamento, adensamento, acabamento, cura, etc.

- Foi previsto uma construção em estrutura de concreto armado com Fck de 30Mpa para cintas, vigas e pilares;
- Foi previsto uma construção em estrutura de concreto com Fck de 10Mpa para o piso cimentado da varanda e para a calçada;
- Foi previsto uma construção e, estrutura de concreto armado com Fck de 20Mpa para a rampa de acessibilidade;
- Serão construídas vergas de concreto armado para alvenaria, com aproveitamento da madeira por 10 vezes.

A execução das formas, escoramentos e cimbramentos para a construção em alvenaria, deverão garantir o nivelamento, o prumo, o esquadro e o alinhamento dos componentes. As formas devem ser dimensionadas de acordo com os esforços a que devem ser submetidas.

- Especificações

O concreto deverá ser dosado para atingir as resistências Fck especificadas no projeto e para adquirir as outras características necessárias para o emprego do concreto na obra: plasticidade e início de pega adequada ao transporte do sistema de lançamento previsto; granulometria compatível com as dimensões das peças e os detalhes de sua armadura; resistências dos corpos de prova após o prazo de cura estabelecido, pelo menos igual ao valor do Fck, condição necessária para o início da propensão nas vigas e para o desmembramento das peças, conforme NBR -6118;



ESTADO DO RIO DE JANEIRO PODER EXECUTIVO MUNICIPAL DE BOM JARDIM

Os testes deverão ser executados em laboratório credenciados, sendo os resultados encaminhados à Prefeitura;

Para evitar fissuras de retenção, deve-se manter umedecidas, as superfícies do concreto pelo período de sua cura (mínima de cinco dias);

Todo o concreto deverá ser adensado por meio de vibrações durante o seu lançamento, com finalidade de se obter maior compacidade, eliminando-se vazios, descontinuidades e desagregação dos agregados;

Deverão ser usados vibradores internos, externos ou superficiais dependendo do tipo de elemento estrutural que seja vibrado;

Deverá ser tomado o devido cuidado para se evitar que o excesso de vibração prejudique o posicionamento das formas ou saia estanqueidade;

O concreto recém-lançado deverá ser protegido contra temperaturas excessivamente altas, devendo ser mantido permanentemente molhado durante, pelo menos, os sete primeiros dias que seguirem à data do fim do lançamento;

Não poderão ser usados processos de cura que deslocarem as superfícies expostas do concreto ou que reduzem a aderência ou penetração das camadas de acabamento que vierem a ser aplicada.

- Composição, mistura, consistência e resistência.

O concreto será composto de Cimento Portland, água, agregado graúdo, e, se necessário, aditivos redutores de água, retardadores de pega, plastificante e incorporadores de ar, e outros materiais, desde que recomendados e/ou aprovados pela Fiscalização, que produzam no concreto propriedades benéficas, conforme comprovado em ensaios de laboratório.

A composição de misturas deverá ser determinada por qualquer método de dosagem racional, e deverá estar baseada nas pesquisas dos agregados e sua respectiva granulometria, e na melhor relação água/cimento com a finalidade de assegurar:

- Uma mistura plástica e trabalhável, segundo as necessidades de utilização;
- Um produto que não apresenta um aumento excessivo de temperatura na concretagem e que após uma cura apropriada e um adequado período de endurecimento, tenha resistência, impermeabilidade e durabilidade de acordo com as presentes especificações.



ESTADO DO RIO DE JANEIRO PODER EXECUTIVO MUNICIPAL DE BOM JARDIM

Os traços de concreto, bem como os materiais a serem utilizados na mistura, deverão ser submetidos à aprovação da Fiscalização, devendo os teores de água serem os mínimos necessários para permitir um adensamento satisfatório do concreto.

A consistência do concreto deverá ser uniforme, o concreto que apresentar excesso ou carência de água (excessivamente plástico ou seco), será rejeitado.

As resistências características à compressão de concreto, para todas as estruturas, serão indicadas nos desenhos de construção.

A Contratada definirá os traços do concreto com os quais se obtenha a resistência média à compressão f_{ck} suficientemente acima da resistência à compressão f_{ck} , de modo a resistir com um fator de segurança a todas as cargas a serem aplicadas às estruturas.

- Controle de qualidade

A Contratada manterá um controle rigoroso sobre o preparo do concreto, especialmente em relação à quantidade de água adicionada à mistura, afim de que o concreto seja uniforme e tenha um baixo coeficiente de variação ou baixo desvio padrão das resistências. Deverá tomar também as precauções na fabricação, transporte, lançamento, adensamento, acabamento e cura do concreto, para obedecer todos os requisitos destas especificações.

A Contratada se encarregará do controle tecnológico, com a finalidade de:

- Realizar todos os ensaios necessários para determinar as propriedades e características dos materiais previstos para a preparação do concreto;
- Executar, durante o período da construção, ensaios de rotina para controlar a qualidade do concreto e seus componentes, e a sua correspondência com as especificações e detalhes do projeto;
- Providenciar assistência técnica, sempre que necessitado pela obra.

- Formas e armaduras

As formas serão executadas com materiais aprovados pela Fiscalização, e serão usadas onde quer que sejam necessárias para confinar o concreto segundo linhas, dimensões e juntas exigidas pelos desenhos de projeto.



ESTADO DO RIO DE JANEIRO PODER EXECUTIVO MUNICIPAL DE BOM JARDIM

As formas terão resistência necessária para suportar a pressão resultante do lançamento e vibração do concreto, e serão mantidas rigidamente em posição, sendo suficientemente estanques para evitar a perda de argamassa.

O tipo, formato, dimensão, qualidade e resistência de todos os materiais utilizados para as formas serão de responsabilidade da Contratada e estarão sujeitas as aprovações pela Fiscalização.

As barras para armaduras serão fornecidas pela Contratada. Será utilizado o aço de acordo com os detalhes de projeto.

A armadura de aço será cortada a frio e dobrada com equipamento adequado, de acordo com a prática usual. Sob circunstância alguma será permitido o aquecimento do aço da armadura para facilitar o dobramento.

A armadura de aço preparada para a colocação será guardada de modo adequado, a fim de evitar contato com terra e lama. Antes de ser colocada na sua posição definitiva será totalmente limpa, ficando isenta de terra, graxa, tintas, carepas e substâncias estranhas que possam reduzir a aderência, e será mantida limpa até que esteja completamente embutida no concreto.

A armadura de aço será apoiada na posição definitiva, como indicado nos desenhos, e de tal maneira, que suporte sem deslocamentos as operações de lançamento de concreto. Isto será obtido com o emprego de barras de aço, blocos pré-moldados de argamassa, ganchos de metal e outros dispositivos aprovados pela Fiscalização.

- Lançamento e adensamento

No lançamento do concreto a contratada deverá tomar as seguintes precauções para evitar a segregação do concreto:

- Descarregar o concreto o mais perto possível de sua posição definitiva;
- Empregar métodos e equipamentos adequados, de acordo com a granulometria dos agregados graúdos da massa de concreto;



ESTADO DO RIO DE JANEIRO

PODER EXECUTIVO MUNICIPAL DE BOM JARDIM

- Providenciar pessoal encarregado de remover o material porventura segregado, colocando-o sobre o concreto lançado a fim de que ele seja vibrado para dentro da massa;
- O concreto será adensado por vibrador de imersão até a densidade máxima praticável;

Nenhum componente estrutural deve ser concretado sem autorização da Fiscalização.

2.5.REVESTIMENTO DE PAREDES, TETOS E PISOS

➤ REVESTIMENTOS COM ARGAMASSA:

Os revestimentos com argamassa não devem ultrapassar a espessura total de 2,00cm e a colocação deve seguir etapas:

- a) Chapisco: executar com emprego de argamassa de cimento e areia grossa com traço 1:4, lançada com jatos seguidos e fortes sobre as superfícies a serem revestidas, para a sua aderência.
- b) Emboço em massa única de cimento e areia termotratada.
- c) Os andaimes devem ser construídos independentemente das paredes a revestir, de modo a não apresentar manchas de retoques dos furos das travessas.

➤ REVESTIMENTO DAS PAREDES:

Todos os serviços de revestimento das novas paredes devem ser executados com o emprego de materiais de primeira qualidade, mão-de-obra especializada, ferramentas e equipamentos apropriados.

Esses serviços só deverão ser iniciados após a colocação dos batentes, guarnições, rodapés e peitoris e embutidas as tubulações. Do mesmo modo, previamente devem ser testadas as canalizações ou redes condutoras de fluídos em geral.

As superfícies a revestir devem ser limpas e molhadas antes da colocação de qualquer revestimento;

A limpeza deve eliminar gorduras, vestígios orgânicos e outras impurezas que possam acarretar futuros desprendimentos;

A recomposição parcial de qualquer revestimento deve ser executada com perfeição, a fim de não apresentar diferenças ou descontinuidades.

➤ REVESTIMENTOS DE AZULEJOS:

Nos banheiros, cozinha e refeitório deverão ser utilizados azulejos, lisos, com acabamento



ESTADO DO RIO DE JANEIRO PODER EXECUTIVO MUNICIPAL DE BOM JARDIM

brilhante, de primeira qualidade, tipo extra, colocados com junta a prumo, do piso até o teto, começando do piso para cima. Todas as peças devem ser da mesma procedência e partida para a garantia de sua uniformidade.

- As juntas devem ser perfeitamente alinhadas, tanto na horizontal como verticalmente e ter no máximo, 2mm;

- A massa de assentamento pode ser a pré – fabricada. Caso seja elaborada no canteiro, o traço deve ser de 1:1:5 de cimento, a cal hidratada e areia média lavada; neste caso, antes do assentamento, as peças devem permanecer imersas em água durante, no mínimo, duas horas.

Após o assentamento dos azulejos e decorridas 48 horas, as paredes devem ser rejuntadas com massa de rejuntamento comercial ou massa de cimento branco, na proporção de 3:1.

Será utilizado como cobertura da quadra, cobertura em telhas trapezoidais de galvalume, com espessura aproximada de 0,5mm, sobreposição lateral de uma onda e longitudinal de 0,20m, fixação com parafusos ou hastes de alumínio 5/16”x250mm com rosca”.

➤ CONTRAPISOS

Deve ser espalhada uma camada regularizadora de até 10 cm de concreto para lastro. Sob esse lastro deve ser estendido um lençol plástico (lona preta) com o objetivo de evitar que o lastro de concreto entre em contato com o solo. Sobre esse lastro, será fundido o contrapiso com 4cm, no mínimo. A dosagem do contrapiso será de 1:4 em cimento e areia.

Devem ser previstas juntas de dilatação. Na execução do contrapiso já devem ser deixadas as declividades necessárias ao piso acabado, executado de forma a garantir superfícies contínuas, planas, sem falhas e niveladas.

➤ SOLEIRAS/ PEITORIS

As soleiras e peitoris deverão ser em granito cinza, polido e impermeabilizado, com espessura mínima de 2 cm, nas dimensões exatas dos vãos

➤ REVESTIMENTOS DOS PISOS:

Os revestimentos dos pisos devem ser executados apenas após estarem concluídas todas as canalizações embutidas, bem como após a conclusão dos revestimentos das paredes e tetos.

Os pisos laváveis devem ter declividade mínima de 1% em direção aos ralos ou a portas



ESTADO DO RIO DE JANEIRO

PODER EXECUTIVO MUNICIPAL DE BOM JARDIM

externas. Os pisos externos devem ser executados com caimento de 0,5% e acabamento necessário para o escoamento de águas pluviais e de lavagem.

- Nos banheiros será utilizado revestimento de piso com ladrilho cerâmico, antiderrapante, com medidas em torno de (45x45)cm;
- Todos os cômodos serão revestido com novo forro PVC
- Será instalado piso tátil direcional e de alerta, para acessibilidade.

- PISO GRANITINA

- Em toda a edificação.

Utilizado em todos os ambientes (exceto banheiros), o piso granitina como descrito na planilha orçamentária, com lastro, base e lixamento.

- RODAPÉ

Os rodapés serão em granito, conforme descrição da planilha orçamentária.

2.6.ESQUADRIAS DE PVC, FERRO, ALUMÍNIO OU MADEIRA, VIDRAÇAS E FERRAGENS

- ESQUADRIAS DE MADEIRA:

As madeiras empregadas devem ser de lei, bem secas, isentas de carunchos, sem nós, buracos ou fendas que venham a comprometer a estética ou a sua durabilidade. Devem receber tratamento anti – cupim e anti – broca com produto à base de pentaclorofenol.

- PORTAS, JANELAS E BATENTES:

- As portas devem ser de boa procedência, lisa, folheada nas duas faces, preparadas para receber pintura e montadas em batente com 4,5cm de espessura e largura de 15cm;
- Os batentes devem ser montados e fixados à parede, aparafusados nos tacos de madeira previamente colocados ou fixados com parafusos e buchas de nylon.
- As cabeças dos parafusos devem ficar embutidas nos batentes e arrematadas com



ESTADO DO RIO DE JANEIRO

PODER EXECUTIVO MUNICIPAL DE BOM JARDIM

cavilha de madeira;

- Os arremates dos batentes devem ser feitos por meio de guarnições de 7,0cm x 1,5cm;
- Após a colocação dos batentes, eles devem ser protegidos com madeira para evitar danos durante a obra;
- As portas devem ser de madeira lisa, completas e devem receber fechadura de cilindro, maçaneta e roseta;
- As portas devem receber três dobradiças em ferro galvanizado de 3 x 3 1/2" com eixos e bolas de ferro;
- Todas as esquadrias de madeira devem ser preparadas para receber pintura esmalte.

➤ VIDROS:

Devem ser utilizados nas janelas vidros lisos com 10mm de espessura.

Os vidros devem ser fornecidos nas dimensões definitivas, procurando-se evitar o corte no canteiro.

As bordas de corte devem ser esmerilhadas de forma a se apresentarem lisas e sem irregularidades. Não podem ser utilizadas chapas que apresentem arestas estilhaçadas.

➤ PORTÃO:

Serão instalados dois portões de ferro na entrada, um de uma folha e outro de duas folhas, com altura de 1,50m, formado p/barras verticais de 1.1/4"x1/4", espacadas de 12,5cm, contorno e marcos em barras de 1.1/4"x3/8", tendo ao centro uma faixa de chapa de ferro galvanizado nº16, de 20cm de altura, com fecho para colocação de cadeado.

➤ CORRIMÃO

Será instalado na rampa de acesso, corrimão duplo em tubo de aço galvanizado com diâmetro de 1.1/4", barra superior com altura de 92cm e barra inferior com altura de 70cm, fixado em montantes de aço galvanizado com diâmetro de 1.1/4", conforme ABNT NBR 9050 para acessibilidade.

2.7. INSTALAÇÕES ELÉTRICAS, HIDRÁULICAS, SANITÁRIAS E MECÂNICAS

- As instalações hidráulicas e sanitárias devem ser executadas com as tubulações em



ESTADO DO RIO DE JANEIRO PODER EXECUTIVO MUNICIPAL DE BOM JARDIM

PVC rígido de modo a facilitar o acesso para a futura manutenção. As tubulações que correrem aparentes devem ser fixadas por abraçadeiras especiais e pintadas com esmalte sintético;

- Os metais sanitários devem ter acabamento cromado;
- Os registros devem ter acabamento bruto.
- Nas instalações elétricas serão utilizados conduites rígidos nas bitolas projetadas, para a passagem de cabos e fios nas quantidades especificadas na planilha orçamentária.
- Serão instalados fossa séptica e filtro anaeróbio em concreto pré-moldado, com as dimensões especificadas na planilha orçamentaria.

2.8. COBERTURAS, ISOLAMENTOS E IMPERMEABILIZAÇÕES

➤ COBERTURA

Será realizada construção de nova cobertura, com inclinação seguindo a cobertura já existente; Serão utilizadas telhas tipo cerâmica esmaltada, conforme quantitativo expresso em planilha orçamentária. A estrutura da cobertura será em estrutura metálica conforme planilha orçamentária.

➤ CALHAS:

Deverá ser executada calha semicircular PVC em toda a extensão da cobertura, conforme pontuado em projeto e quantitativo expresso em planilha orçamentária.

➤ CONDUTOR

Será utilizado condutor circular para calha de beiral de pvc, dn 88, com comprimento especificado em projeto e na planilha orçamentária.

- Condições Gerais (cobertura):

Só poderão ser aplicados telhas e acessórios de fabricantes que tenham o certificado de qualidade ISO 9000 ou superior ou atestado do IPT ou outro que atenda as normas da ABNT, no que couber.

Os serviços a serem executados, bem como, os materiais empregados nas obras deverão obedecer às normas pertinentes da A.B.N.T – NR-18 – SECCÃO



ESTADO DO RIO DE JANEIRO PODER EXECUTIVO MUNICIPAL DE BOM JARDIM

18.18 – (SERVIÇOS EM TELHADOS).

Será obedecido rigorosamente às prescrições do fabricante no que diz respeito aos cuidados com relação a cortes, inclinações, beirais, vãos livres, recobrimentos laterais, longitudinais, fixações, uso de rufos, contra-rufos e demais acessórios conforme recomendações do fabricante. Deverão ser obedecidas as indicações do fabricante no que diz respeito aos cuidados a serem tomados durante o manuseio, transporte das peças até sua colocação, sentido de montagem, corte de cantos, furação, fixação, vão livre máximo, etc.

A inclinação da cobertura deverá ser obtida através da posição correta dos seus apoios e de sua inclinação.

Toda a fixação de pingadeiras, calhas e rufos na alvenaria deverá ser feita com a utilização de bucha de nylon, parafusos zincados - cabeça panela e arruela lisa zincada.

Serão obedecidas rigorosamente às prescrições do fabricante no que diz respeito a cuidados quanto aos cortes, inclinações, beirais, vãos livres, recobrimento laterais, longitudinais, fixações, uso de rufos, contra-rufos e demais acessórios.

São consideradas partes do item de cobertura, elementos de fixação, apoios, suporte de abas, tirantes de contraventamento, afastadores, travas, peças complementares, cumeeiras, terminais de abas planas, rufos, tampões, placas pingadeiras, ralos tipo abacaxi quando necessários.

➤ IMPERMEABILIZAÇÕES:

Todos os locais e componentes em contato permanente ou temporário com umidade, devem ser impermeabilizados.

Os serviços de impermeabilização somente devem ser feitos sobre superfícies limpas e secas.

2.9.PINTURA

As superfícies a receberem pintura devem se apresentar firmes, sem partículas soltas, completamente secas, isentas de graxas, óleos, poeira e mofo. Todas as superfícies devem receber, antes das tintas de acabamento, uma demão de fundo preparador de superfície apropriado às características da pintura de acabamento e do fundo.



ESTADO DO RIO DE JANEIRO

PODER EXECUTIVO MUNICIPAL DE BOM JARDIM

➤ SUPERFÍCIES DE MADEIRA:

Usar tinta esmalte sintético, nas portas, batentes e janelas, observando:

- a) Lixar e limpar a superfície;
- b) Aplicar uma demão de fundo nivelador branco fosco;
- c) Corrigir as imperfeições com a massa adequada;
- d) Lixar o fundo após 10 horas e aplicar duas demãos de tinta a óleo com intervalo de 12 horas no mínimo;
- e) A aplicação se fará com rolo de espuma, sendo permitido o uso de pincel apenas para arremates e superfícies de pequenas dimensões que não permitam o uso de rolo.

➤ PAREDES:

- Todas as paredes internas, com exceção das azulejadas, devem receber pintura em latex, na cor indicada pela fiscalização;
- Todas as paredes internas, com exceção das azulejadas, devem receber pintura com tinta a óleo com altura de 1m a partir do piso, na cor indicada pela fiscalização.

➤ TEXTURA ACRÍLICA

Será aplicada em duas demãos, textura acrílica na cor indicada pela fiscalização em toda a face interna e externa do muro.

2.10. APARELHOS HIDRÁULICOS, SANITÁRIOS, ELÉTRICOS E MECÂNICOS

- No banheiro PCD, para atender aos portadores de deficiência física, serão colocados 05 (cinco) amparadores em aço inox;
- As louças sanitárias devem ser na cor branca e nos tipos abaixo especificados:
 - a) Lavatórios de parede (em louça branca);
 - b) Bacias sifonadas (vasos);
 - c) Acessórios: papeleiras com roletes, torneiras, sifões;
 - d) Os assentos sanitários devem ser de plástico, modelo reforçado, de cor branca.
- Deverá ser instalado tanque para lavagem de panelões, com dimensões de acordo com o projeto, concreto aparente, revestido internamente com argamassa de cimento e areia, no traço 1:3, acabamento das bordas em peças de madeira de lei e válvula de escoamento 1600 em metal



ESTADO DO RIO DE JANEIRO PODER EXECUTIVO MUNICIPAL DE BOM JARDIM

cromado, conforme projeto nº6019/emop;

➤ Deverão ser instaladas nos banheiros, paredes divisórias para sanitário em granito cinza andorinha, com 2cm de espessura, polida nas duas faces, Com dimensões conforme projeto;

➤ Na cozinha deverá ser instalada banca seca de granito cinza andorinha, com 2cm de espessura e 60cm de largura, sobre apoios de alvenaria de meia vez e verga de concreto, conforme projeto;

➤ Na cozinha deverá ser instalada banca de aço inoxidável de uma cuba com medidas de acordo com o projeto;

➤ Deverá ser construída sisterna (reservatório) de água PRFV poliéster reforçado fibra vidro, capac. 10000l; conforme descrição apresentada na planilha orçamentária;

➤ Deverá ser fornecida e instalada, bomba hidráulica centrífuga, com motor elétrico, potência de 1cv.

➤ Deverá ser instalada na cozinha coifa de aço inox AISI 304/444(#20), na dimensões de 1,30x1,30x0,60cm, com calha coletora de gordura em todo perímetro com dreno plugado, suporte de fixação e bocais flangelados.

SERVIÇOS FINAIS

Concluídos os serviços e antes da entrega das obras, para a verificação e aceitação final por parte da Fiscalização, deve ser feita limpeza geral dos pisos, parede, vidros, equipamentos e áreas externas. O entulho e os restos de materiais, andaimes e outros equipamentos de obra, devem ser totalmente removidos.

Para a limpeza, devem ser usada, de um modo geral, água e sabão neutro. O uso de detergentes, solventes e removedores químicos devem ser restritos e feitos de modo a não causar danos às superfícies. Devem ser utilizados apenas produtos especificados pelos fabricantes dos materiais e componentes empregados na obra.

Antes de serem utilizados materiais de limpeza específicos, as superfícies devem estar limpas, sem respingos de tinta, manchas ou presença de argamassa.

Depois de finalizados todos os serviços, e dado à obra por concluída, será instalada a placa de inauguração com as descrições estabelecidas pela Prefeitura.



ESTADO DO RIO DE JANEIRO
PODER EXECUTIVO MUNICIPAL DE BOM JARDIM

Aline Estele Câmara

Engenheira Civil – CREA-RJ: 2020107685

Assessora de Projetos Especiais

Mat.41/7223 - SMPE

Hudson Rodrigues de Souza

Engenheiro Civil – CREA-RJ: 2014102052

Mat.10/6265 - SMPE



ESTADO DO RIO DE JANEIRO
PODER EXECUTIVO MUNICIPAL DE BOM JARDIM

ANEXO G

DESENHOS TÉCNICOS



ESTADO DO RIO DE JANEIRO

PODER EXECUTIVO MUNICIPAL DE BOM JARDIM

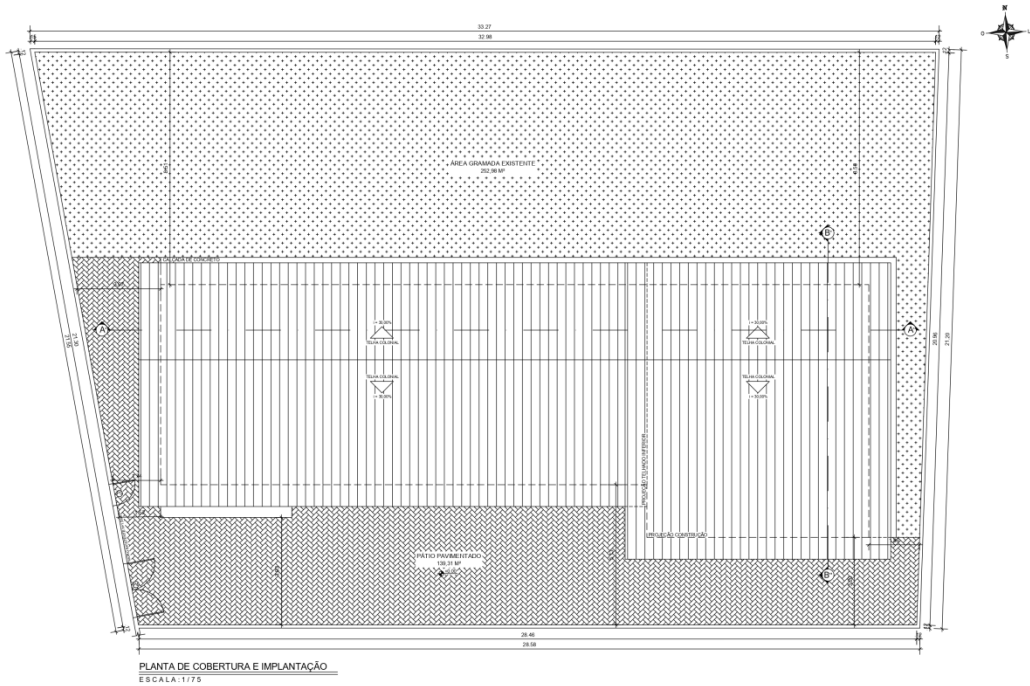
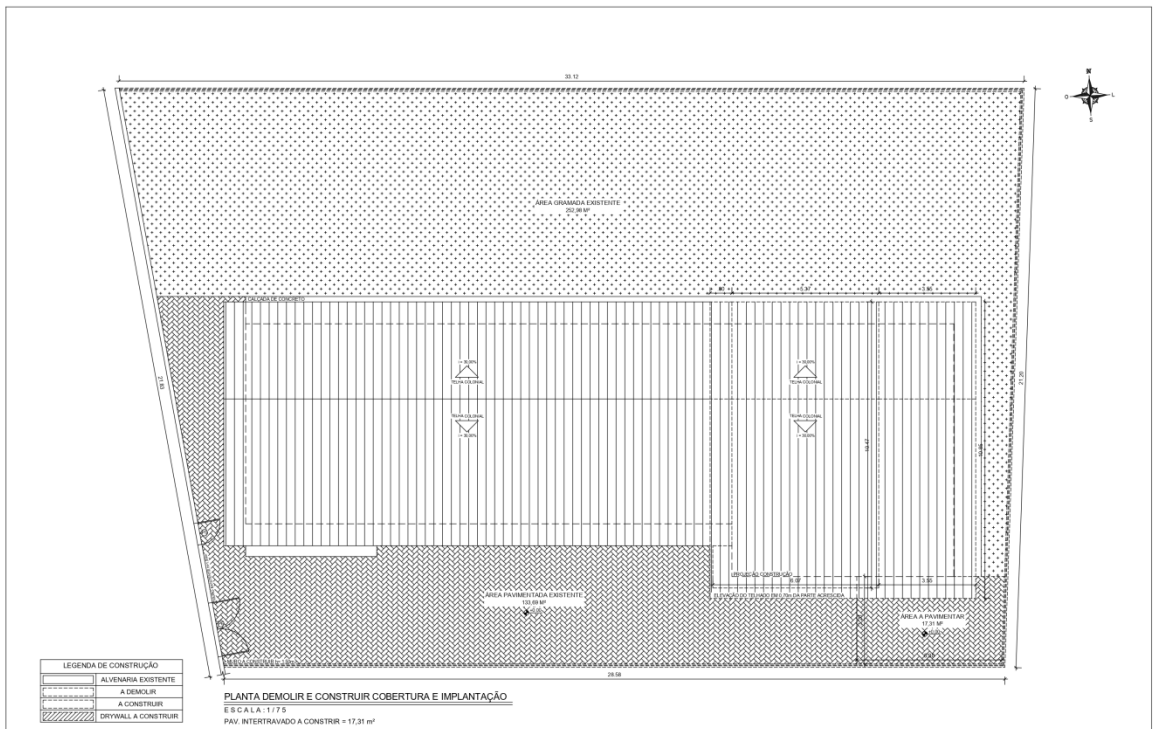

<p>ESTADO DO RIO DE JANEIRO PREFEITURA MUNICIPAL DE BOM JARDIM SECRETARIA MUN. DE PROJETOS ESPECIAIS</p>	ESCALA: 1 / 7,5 PRANCHA: 01 / 03 DATA: FEVEREIRO DE 2024 DESENHO: BEATRIZ CHAPIN MAT. 416987 - SMPE	ASSINATURA DO SECRETÁRIO MUN. DE PROJETOS ESPECIAIS: RHAMON MARLLON FREITAS MOREIRA Mat. 41 / 6528 - SMPE	CARIMBO: APROVADO PROCESSO: _____ EM: ____/____/____ PREFEITURA MUNICIPAL DE BOM JARDIM PAULO VIEIRA DE BARROS PREFEITO
	ASSUNTO: PROJETO DE CONSTRUÇÃO DA ESCOLA MUNICIPAL CELY VELOSO DE SOUZA, NA LOCALIDADE DO JARACATIÁ EM SÃO JOSÉ DO RIBEIRÃO, 2º DISTRITO DO MUNICÍPIO DE BOM JARDIM - RJ	ASSINATURA DO RESPONSÁVEL TÉCNICO: HUDSON RODRIGUES DE SOUZA Engenheiro Civil - CREA 20141022052 - Mat. 10 / 6265 - SMPE	



ESTADO DO RIO DE JANEIRO

PODER EXECUTIVO MUNICIPAL DE BOM JARDIM

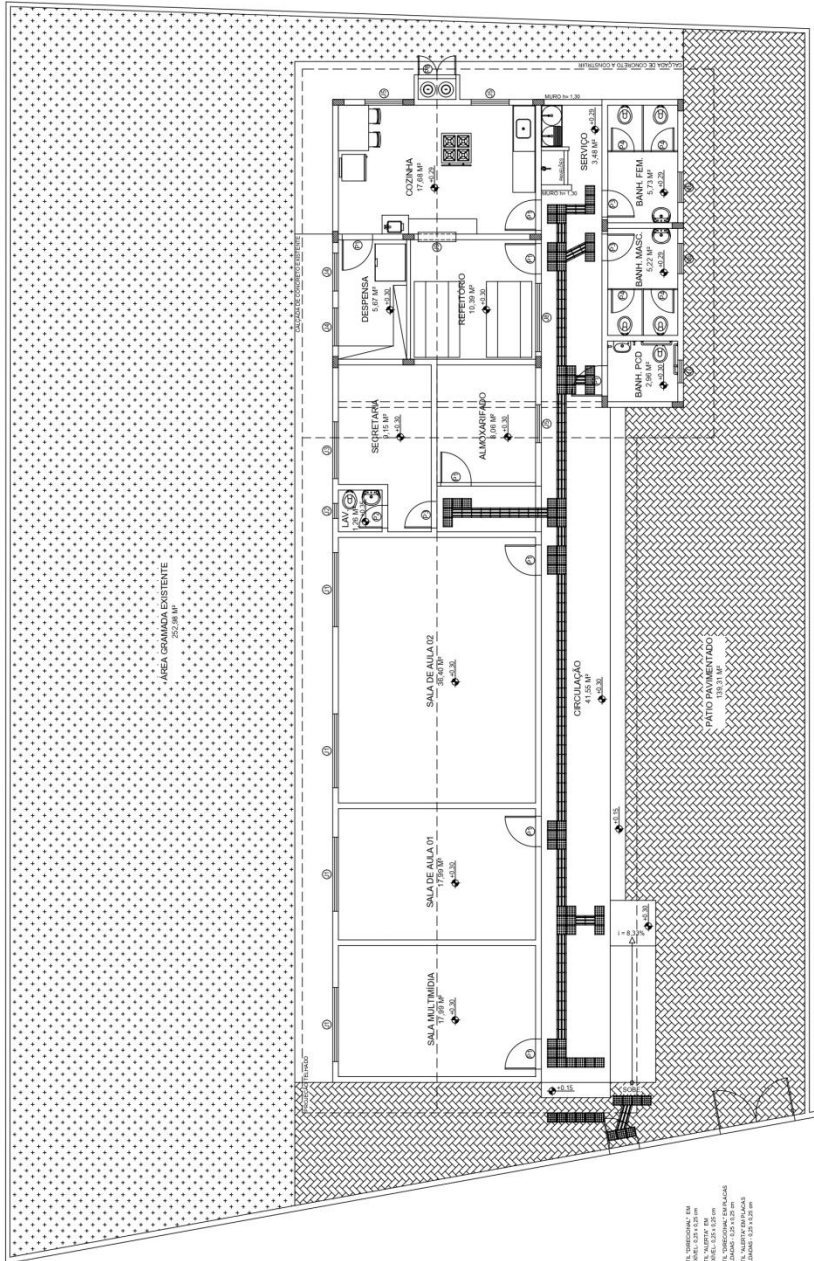

PLANTA PISO TÁTIL
ESCALA: 1/75

<p>ESTADO DO RIO DE JANEIRO PREFEITURA MUNICIPAL DE BOM JARDIM SECRETARIA MUN. DE PROJETOS ESPECIAIS</p>	<p>DATA: FEVEREIRO DE 2024</p>	<p>ESCALA: 1/75</p>	<p>CARIMBO: APROVADO PROCESSO: _____ EM: _____</p>
	<p>ASSUNTO: PROJETO DE REFORMA, AMPLIAÇÃO E ADEQUAÇÃO DA ESCOLA MUNICIPAL SÃO JOSÉ NA LOCALIDADE DE VENDA AZUL, 2º DISTRITO DO MUNICÍPIO DE BOM JARDIM - RJ</p>	<p>DESENHO: BEATRIZ CHAPIN MAT. 180807</p>	<p>ASSINATURA DO RESPONSÁVEL TÉCNICO: HUDSON RODRIGUES DE SOUZA Engenheiro CIV - CREA 2014102052 - Mat. 10 / 6286 - SMPF</p>



ESTADO DO RIO DE JANEIRO
PODER EXECUTIVO MUNICIPAL DE BOM JARDIM



ESTADO DO RIO DE JANEIRO

PODER EXECUTIVO MUNICIPAL DE BOM JARDIM

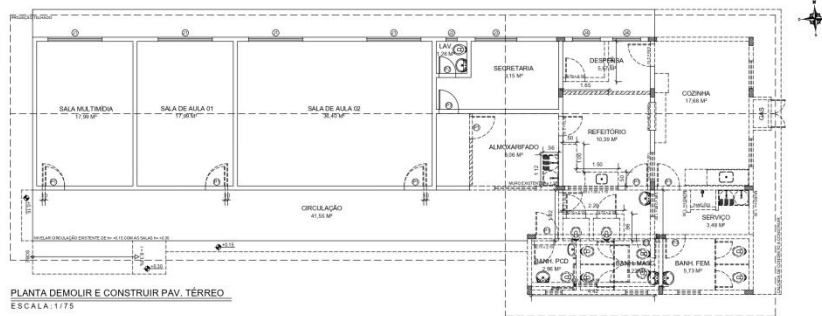

PLANTA DEMOLIR E CONSTRUIR PAV. TERREO
ESCALA: 1/75

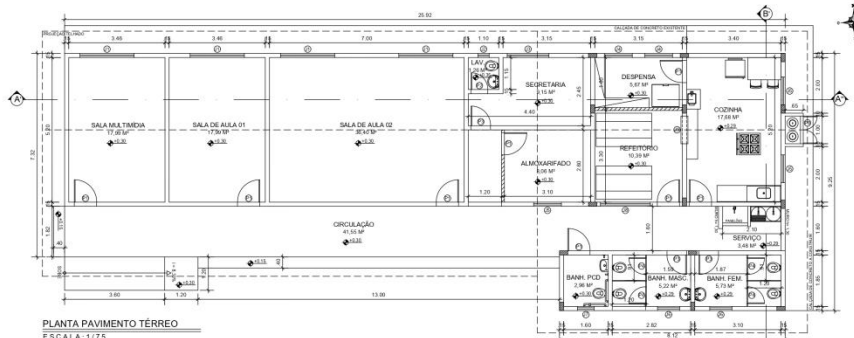

PLANTA PAVIMENTO TERREO
ESCALA: 1/75

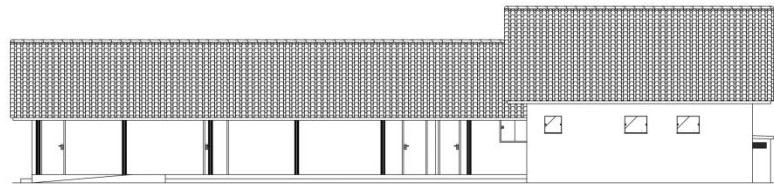

FACHADA PRINCIPAL
ESCALA: 1/75

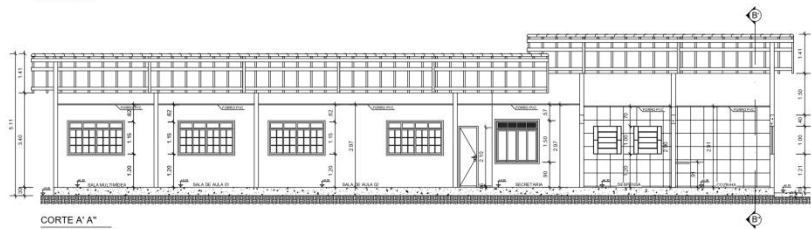

CORTE A' A'
ESCALA: 1/75

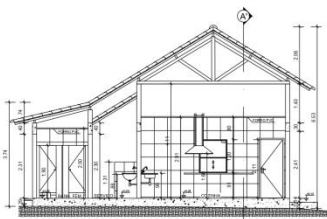

CORTE B' B'
ESCALA: 1/75

LEGENDA DE CONSTRUÇÃO	
[Symbol]	ALVENARIA EXISTENTE
[Symbol]	A DEMOLIR
[Symbol]	A CONSTRUIR
[Symbol]	DRYWALL A CONSTRUIR

LEGENDA ESQUADRAS E PORTAS		
COORDENADA	DIMENSÃO ESPECÍFICA	MATERIAL
J1	1,50 x 1,50 x 1,20	Conex 4 Faltas / Madeira e Vidro
J2	0,50 x 0,60 x 1,70	Escalante / Alumínio
J3	1,50 x 1,50 x 0,80	Conex 4 Faltas / Madeira e Vidro
J4	1,50 x 1,50 x 1,20	Bancalante / Alumínio
J5	1,50 x 1,00 x 1,20	Conex 2 Faltas / Vidro
J6	0,80 x 0,80 x 1,50	Bancalante / Vidro
J7	0,80 x 0,60 x 1,50	Bancalante / Vidro
J8	1,50 x 1,00 x 1,10	Conex 4 Faltas / Vidro
J9	1,50 x 1,20 x 1,10	Clareira / Alumínio
P1	0,80 x 2,10	Madeira / Gesso
P2	0,60 x 2,10	Madeira / Gesso
P3	0,70 x 2,10	Madeira / Gesso
P4	0,80 x 0,80 x 0,20	Madeira / Gesso
P5	0,80 x 1,50	Ferro / Gesso
P6	2,00 x 1,50	Ferro / Gesso
P7	1,00 x 1,00	Alumínio / Gesso
P8	1,00 x 1,00	Alumínio / Gesso

 <p>ESTADO DO RIO DE JANEIRO PREFEITURA MUNICIPAL DE BOM JARDIM SECRETARIA MUN. DE PROJETOS ESPECIAIS</p>	<p>ESCALA: 1/75</p>	<p>ASSINATURA DO SECRETÁRIO MUN. DE PROJETOS ESPECIAIS:</p> <p>_____ RHAMON MARLLON FREITAS MOREIRA Mat. 41 / 6928 - SMPE</p>	<p>CARIMBO:</p> <p>APROVADO</p> <p>PROCESSO: _____</p> <p>EM: _____</p> <p>PREFEITURA MUNICIPAL DE BOM JARDIM PAULO VIEIRA DE BARROS PREFEITO</p>
	<p>PRANCHA: 03 / 03 A1</p>	<p>DATA: FEVEREIRO DE 2024</p>	<p>ASSINATURA DO RESPONSÁVEL TÉCNICO:</p> <p>_____ HUDSON RODRIGUES DE SOUZA Engenheiro Civil - CREA 2014102052 - Mat. 10 / 6265 - SMPE</p>
<p>ASSUNTO: PROJETO DE CONSTRUÇÃO DA ESCOLA MUNICIPAL CELY VELOSO DE SOUZA, NA LOCALIDADE DO JARACATIÁ EM SÃO JOSÉ DO RIBEIRÃO, 2º DISTRITO DO MUNICÍPIO DE BOM JARDIM - RJ</p>	<p>DESENHO: BEATRIZ CHAPIN MAT. 41.6857 SMPE</p>		



ESTADO DO RIO DE JANEIRO
PODER EXECUTIVO MUNICIPAL DE BOM JARDIM

ANEXO II – MODELO DE PROPOSTA COMERCIAL

PROCESSO LICITATÓRIO 3914/2023

CONCORRÊNCIA 03/2023

1 – PROPONENTE

Empresa:		
CNPJ:		
Endereço:		
Cidade:	UF:	CEP:
Telefone:	Fax:	
E-mail:		
Sócio Proprietário:		
CPF:	RG:	

2 – VALOR PROPOSTO PARA O FORNECIMENTO

Apresentamos nossa proposta para fornecimento do objeto desta concorrência, acatando todas as estipulações consignadas no Edital, conforme abaixo:

ITEM	DESCRIÇÃO	UNIDADE DE MEDIDA	QUANT.	VALOR GLOBAL R\$
01	Contratação de empresa especializada visando a Reforma e Ampliação da Escola Municipal São José – Localidade Venda Azul – Vargem Alta - 2º Distrito - Bom Jardim/RJ	SERVIÇO	01	

OBS: Anexar a Planilha Orçamentária, Cronograma Físico-Financeiro e Demonstrativo da Composição do B.D.I devidamente preenchidos com todos os itens. Os mesmos são partes integrantes da presente proposta.

3 – Declaro para os devidos fins que nos valores propostos são exequíveis e estão inclusos todos os custos operacionais, encargos previdenciários, trabalhistas, tributários, comerciais e quaisquer outros que incidam direta ou indiretamente na contratação.

4 – CONDIÇÕES GERAIS A proponente declara conhecer os termos do instrumento convocatório que rege a presente licitação, bem como de seus anexo.

5 – LOCAL E PRAZO DE ENTREGA De acordo com o especificado no Projeto Básico, deste Edital.

Validade da Proposta: Conter o prazo de validade da proposta de no mínimo 60 (sessenta) dias contados da data-limite prevista para entrega das propostas, conforme art. 90, § 3º da Lei nº 14.133/2021.

ENDEREÇO DO SISTEMA DE CONCORRÊNCIA: www.licitanet.com.br



ESTADO DO RIO DE JANEIRO
PODER EXECUTIVO MUNICIPAL DE BOM JARDIM

INFORMAÇÕES FINANCEIRAS:

BANCO :

AGÊNCIA:

CONTA:

OPERAÇÃO:

NOME DA EMPRESA E SEU REPRESENTANTE LEGAL

_____ de _____ de 2024.

Assinatura do Proponente



ESTADO DO RIO DE JANEIRO
PODER EXECUTIVO MUNICIPAL DE BOM JARDIM

EDITAL
CONCORRÊNCIA Nº 03/2023
ANEXO III DECLARAÇÃO CONJUNTA

DECLARAMOS , sob as penas da lei, em especial o art. 299 do Código Penal Brasileiro:

- I - a inexistência de fato impeditivo para licitar ou contratar com a Administração Pública;
- II - o pleno conhecimento e aceitação das regras e das condições gerais da contratação, definidas do Edital;
- III - a responsabilidade pelas transações que forem efetuadas no sistema;
- IV- que a proposta econômica compreende a integralidade dos custos para atendimento dos direitos trabalhistas assegurados na Constituição Federal, nas leis trabalhistas, nas normas infralegais, nas convenções coletivas de trabalho e nos termos de ajustamento de conduta vigentes na data de entrega das propostas.
- V- que cumpre os requisitos de habilitação e que as declarações informadas são verdadeiras, de acordo com os dispositivos legais;
- VI- que não emprega menor de 18 anos em trabalho noturno, perigoso ou insalubre e não emprega menor de 16 anos, salvo menor, a partir de 14 anos, na condição de aprendiz, nos termos do artigo 7º, XXXIII, da Constituição;
- VII - que não possui, em sua cadeia produtiva, empregados executando trabalho degradante ou forçado, observando o disposto nos incisos III e IV do art. 1º e no inciso III do art. 5º da Constituição Federal;
- VIII - a inexistência no quadro da empresa, de sócios ou representantes com vínculo de parentesco em linha reta, colateral ou por afinidade até o terceiro grau, de gestores públicos (servidores e agentes políticos) ocupantes do quadro da Prefeitura Municipal de Bom Jardim – RJ, envolvidos no procedimento licitatório.
- IX- que não fomos declarados inidôneos para licitar ou contratar com o Poder Público Municipal de Bom Jardim/RJ, bem como não foi declarada INIDÔNEA para licitar ou contratar com a Administração Pública, nos termos do inciso IV, do artigo 87 da Lei Federal nº 8.666/93 e alterações posteriores, assim comunicarei qualquer fato ou evento superveniente à entrega dos documentos de habilitação que venha alterar a atual situação quanto à capacidade jurídica, técnica, regularidade fiscal e idoneidade econômico-financeira.
- X- Declaro ainda que a proposta apresentada para participar do Processo Eletrônico, foi elaborada de maneira independente, e o conteúdo da proposta não foi, no todo ou em parte, direta ou indiretamente, informado, discutido ou recebido de qualquer outro participante potencial ou de fato da concorrência, por qualquer meio ou por qualquer pessoa e que a empresa não foi declarada inidônea ou suspensa, por nenhum órgão público de qualquer esfera de governo, estando apta a contratar com o poder público.
- XI- DECLARAÇÃO DE VISITA TÉCNICA:**
- () DECLARO, sob as penas da lei, que a empresa **realizou a visita técnica**, conforme atestado emitido pela Secretaria Municipal de Projetos Especiais, em anexo.
- () DECLARO, sob as penas da lei, que a empresa **optou por não realizar a visita técnica**, e que tem pleno conhecimento das condições e peculiaridades inerentes à natureza dos serviços, nos termos da súmula nº 1 de 19/06/2018 do Tribunal de Contas do Estado do Rio de Janeiro.



ESTADO DO RIO DE JANEIRO
PODER EXECUTIVO MUNICIPAL DE BOM JARDIM

_____de_____de 2024

LOCAL E DATA

Assinatura Digital:

OBSERVAÇÕES:

TODAS AS FOLHAS DEVERÃO SER CARIMBADAS E ASSINADAS PELO REPRESENTANTE DA EMPRESA



ESTADO DO RIO DE JANEIRO
PODER EXECUTIVO MUNICIPAL DE BOM JARDIM

EDITAL

CONCORRÊNCIA Nº03/2023

ANEXO IV

CARTA DE CREDENCIAMENTO (modelo)

Ao
Município de Bom Jardim/RJ.
Praça Gov. Roberto Silveira nº 44,-2º andar Centro-Bom Jardim-RJ.

À Agente de Contratação

Pela presente, fica credenciado o Sr. _____, residente e domiciliado na Rua..., portador da Célula de Identidade nº _____, expedida em ____/____/____ e CPF nº _____

_____, para representar a empresa _____

Inscrita no CNPJ sob o nº____, na _____ Licitação _____ modalidade CONCORRÊNCIA nº _____, a ser realizada em _____

No endereço acima mencionado, às _____ horas, podendo, para tanto praticar todos os atos necessários, inclusive poderes para formular ofertas e lances de preços, prestar esclarecimentos, receber notificação, interpor recursos e manifestar-se quanto à desistência de interpô-los, bem como assinar contratos e Atas.

Atenciosamente.

(local), _____ de _____ de 2024

Assinatura do representante legal.

Carimbo do CNPJ.

OBS: A carta de credenciamento deverá ser assinada pelo representante legal da licitante, com poderes para constituir mandatário.

Esta carta deverá ser confeccionada em papel timbrado da empresa;



ESTADO DO RIO DE JANEIRO
PODER EXECUTIVO MUNICIPAL DE BOM JARDIM

EDITAL
CONCORRÊNCIA Nº 03/2023
ANEXO V
MINUTA DE CONTRATO.



ESTADO DO RIO DE JANEIRO
PODER EXECUTIVO MUNICIPAL DE BOM JARDIM

MINUTA DE CONTRATO Nº XXX/2023

REF: CONCORRÊNCIA ELETRÔNICA

**CONTRATO PARA REFORMA E
AMPLIAÇÃO DA ESCOLA MUNICIPAL
SÃO JOSÉ – LOCALIDADE VENDA AZUL –
VARGEM ALTA - 2º DISTRITO - BOM
JARDIM/RJ QUE ENTRE SI CELEBRAM O
FUNDO MUNICIPAL DE EDUCAÇÃO E A
EMPRESA XXXXXX**

O FUNDO MUNICIPAL DE EDUCAÇÃO, pessoa jurídica de direito público, situado na Rua Mozart Serpa de Carvalho, nº 190 – Centro – Bom Jardim / RJ, inscrita no C.N.P.J. sob o nº 44.848.243/0001-50, neste ato representado pelo Secretário Municipal de Educação **JONAS EDINALDO DA SILVA**, brasileiro, portador do RG nº 07.743.745-7, inscrito no CPF/MF sob o nº 955.884.267-20, residente e domiciliado na Rua Júlio Louback, nº 8, Alto de São José, Bom Jardim/RJ, doravante denominado **CONTRATANTE**, e por outro lado a empresa **XXXXXXXXXXXXXX**, inscrita no CNPJ sob o nº. XXXXXX, com sede na XXXXX, CEP XXXX, neste ato representada por **XXXXX**, portadora da Carteira de Identidade nº XXXXX, expedida pelo XXXX, XXXX, inscrita no CPF/MF sob o nº XXXX, a seguir denominada **CONTRATADA**, por meio da Concorrência Eletrônica nº XXX/2024, constante dos autos do Processo Administrativo 3.914/2023, em nome da Secretaria Municipal de Educação, acordam e ajustam firmar o presente Contrato, nos termos da Lei 14.133, de 01 de abril de 2021, suas alterações e demais legislações pertinentes, pelos termos da proposta da **CONTRATADA** e pelas cláusulas a seguir expressas, definidoras dos direitos, obrigações e responsabilidades das partes.

CLÁUSULA PRIMEIRA – OBJETO

Constitui o presente objeto a contratação de empresa especializada visando a Reforma e Ampliação da Escola Municipal São José – Localidade Venda Azul – Vargem Alta - 2º Distrito - Bom Jardim/RJ, conforme especificações no Projeto Básico – Anexo I – do Edital.

Parágrafo Único –Integram e completam o presente Termo Contratual, para todos os fins de direito, obrigando as partes em todos os seus termos, as condições expressas no Projeto Básico, no instrumento convocatório, com seus anexos, a ata de registro de preços e a proposta da **CONTRATADA**.

CLÁUSULA SEGUNDA – VALOR CONTRATUAL

Pelo objeto ora contratado, o **CONTRATANTE** pagará a **CONTRATADA** o valor de **R\$XXXX** (por extenso).

Parágrafo Único - No valor acima estão incluídas todas as despesas ordinárias diretas e indiretas decorrentes da execução do objeto, inclusive tributos e/ou impostos, encargos sociais, trabalhistas, previdenciários, fiscais e comerciais incidentes, taxa de administração, frete, seguro e outros necessários ao cumprimento integral do objeto da contratação.



ESTADO DO RIO DE JANEIRO PODER EXECUTIVO MUNICIPAL DE BOM JARDIM

CLÁUSULA TERCEIRA – EXECUÇÃO DO OBJETO

Os serviços serão executados de forma indireta, pelo regime de empreitada por preço unitário.

Parágrafo Primeiro - A Administração emitirá por escrito ordem de início, com a identificação dos serviços que serão prestados, o local de execução, o prazo máximo para início e conclusão, a identificação e assinatura do gestor responsável pela emissão da ordem e a identificação da pessoa jurídica a que se destina a ordem.

Parágrafo Segundo - Os serviços deverão ser iniciados em até 05 (cinco) dias úteis do recebimento da Ordem de Início dos Serviços.

Parágrafo Terceiro - O prazo máximo para a prestação do serviço será de 12 (doze) meses corridos, contados a partir do recebimento da Ordem de Início dos Serviços, a ser emitida pela Secretaria Municipal de Projetos Especiais, podendo ser prorrogado, conforme justificativa, nos termos do art. 111, da Lei nº 14.133/2021.

Parágrafo Quarto - Os serviços serão prestados no seguinte endereço: Escola Municipal São José, Localidade Venda Azul – Vargem Alta – 2º Distrito - Bom Jardim/RJ.

Parágrafo Quinto - Para a perfeita execução dos serviços, a Contratada deverá disponibilizar os materiais, equipamentos, ferramentas e utensílios necessários, nas quantidades estimadas e qualidades estabelecidas, promovendo sua substituição quando necessário, conforme estabelecido nos Anexos deste Projeto Básico.

Parágrafo Sexto - O prazo de garantia contratual dos serviços, complementar à garantia legal, será de, no mínimo 05 (cinco) anos, contado a partir do primeiro dia útil subsequente à data do recebimento definitivo do objeto, definido pelo art. 618 do Código Civil de 2002.

Parágrafo Sétimo - ITENS NOVOS

Caso verifique-se a necessidade, devidamente justificada, da prestação de eventuais serviços ou itens não previstos (ITENS NOVOS), será feito com base no custo unitário constante no sistema EMOP.

Os itens novos não constantes do Sistema EMOP, terão seus preços limitados aos custos indicados nos sistemas de orçamentação de obras (SICRO/SINAPI/SCO/PINI/SBC) ou, em caso de inexistência nestes, ao menor preço obtido junto à no mínimo três fornecedores especializados, acrescidos do BDI estabelecido pela administração no orçamento base, aplicando-se o desconto inicialmente obtido na licitação.

CLÁUSULA QUARTA – SUBCONTRATAÇÃO

Não será admitida a subcontratação do objeto contratual.

CLÁUSULA QUINTA - CONDIÇÕES DE PAGAMENTO

8.4. Os documentos fiscais serão emitidos em nome do FUNDO MUNICIPAL DE EDUCAÇÃO, CNPJ nº 44.848.243/0001-50, situado na Rua Mozart Serpa de Carvalho, nº 190, Centro, Bom Jardim - RJ, CEP 28660-000.

Parágrafo Primeiro- Deverá constar no documento fiscal a devida retenção do imposto de renda ou a sua não incidência conforme determinado no Decreto Municipal nº 4.619, de 20 de outubro de 2023, e Instrução Normativa RFB nº 1.234, de 12 de dezembro.



ESTADO DO RIO DE JANEIRO PODER EXECUTIVO MUNICIPAL DE BOM JARDIM

Parágrafo Segundo – O pagamento será efetuado no prazo, conforme estabelecido no Decreto Municipal nº 4.441, de 23 de fevereiro de 2023:

I - O prazo de 05 (cinco) dias úteis, contados da data do recebimento definitivo dos serviços, para realizar o pagamento, nos casos de serviços recebidos cujo valor não ultrapasse o limite do art. 75, II, da Lei Federal nº 14.133/2021, em consonância com Art. 4º do Decreto Municipal nº 4.441/2023, vedando-se o parcelamento de faturamento, solicitações de cobrança, ordens de pagamento que caracterizem inobservância da ordem cronológica estabelecidas no dispositivo citado.

II - O prazo de 30 (trinta) dias corridos, contados da data do recebimento definitivo dos serviços, para realizar o pagamento, nas demais hipóteses.

Parágrafo Terceiro - No caso de atraso pelo Contratante, os valores devidos ao contratado serão atualizados monetariamente entre o termo final do prazo de pagamento até a data de sua efetiva realização, mediante aplicação da planilha EMOP.

Parágrafo Quarto - O pagamento será realizado através de ordem bancária, para crédito em banco, agência e conta corrente indicados pelo contratado.

Parágrafo Quinto - Será considerada data do pagamento o dia em que constar como emitida a ordem bancária para pagamento.

Parágrafo Sexto - Quando do pagamento, será efetuada a retenção tributária prevista na legislação aplicável.

Parágrafo Sétimo - Independentemente do percentual de tributo inserido na planilha, quando houver, serão retidos na fonte, quando da realização do pagamento, os percentuais estabelecidos na legislação vigente.

Parágrafo Oitavo - O contratado regularmente optante pelo Simples Nacional, nos termos da Lei Complementar nº 123, de 2006, não sofrerá a retenção tributária quanto aos impostos e contribuições abrangidos por aquele regime. No entanto, o pagamento ficará condicionado à apresentação de comprovação, por meio de documento oficial, de que faz jus ao tratamento tributário favorecido previsto na referida Lei Complementar.

Parágrafo Nono - A presente contratação não permite a antecipação de pagamento parcial ou total dos serviços.

CLÁUSULA SEXTA – CRITÉRIO DE MEDIÇÃO

As medições serão realizadas mensalmente, por meio de planilha de medição, e serão antecedidas por vistoria ao local por parte dos fiscais do contrato definidos pelo CONTRATANTE.

Parágrafo Primeiro - As planilhas de medição serão aprovadas após a vistoria dos fiscais do contrato, e, sempre que houver necessidade, a fiscalização demandará correções da planilha de medição ou correções dos serviços executados em desconformidade com o Projeto Básico.

Parágrafo Segundo - O pagamento observará os limites de desembolso estabelecidos pelo cronograma físico-financeiro aprovado pelo CONTRATANTE.

Parágrafo Terceiro - Será indicada a retenção ou glosa no pagamento, proporcional à irregularidade verificada, sem prejuízo das sanções cabíveis, caso se constate que a Contratada:

1 - Não produzir os resultados acordados,

2 - Deixar de executar, ou não executar com a qualidade mínima exigida as atividades contratadas; ou



ESTADO DO RIO DE JANEIRO PODER EXECUTIVO MUNICIPAL DE BOM JARDIM

3 - Deixar de utilizar materiais e recursos humanos exigidos para a execução do serviço, ou utilizá-los com qualidade ou quantidade inferior à demandada.

CLAUSULA SETIMA – DO RECEBIMENTO

Ao final de cada etapa da execução contratual, conforme previsto no Cronograma Físico-Financeiro, o Contratado apresentará a medição prévia dos serviços executados no período, por meio de planilha e memória de cálculo detalhada.

Parágrafo Primeiro - Uma etapa será considerada efetivamente concluída quando os serviços previstos para aquela etapa, no Cronograma Físico-Financeiro, estiverem executados em sua totalidade.

Parágrafo Segundo - O contratado também apresentará, a cada medição, os documentos comprobatórios da procedência legal dos produtos e subprodutos florestais utilizados naquela etapa da execução contratual, quando for o caso.

Parágrafo Terceiro - Os serviços serão recebidos provisoriamente, no prazo de 10(dez) dias úteis, pelos fiscais do contrato, mediante termos detalhados, quando verificado o cumprimento das exigências de caráter técnico e administrativo. (Art. 140, I, a, da Lei nº 14.133 e Arts. 22, X e 23, X do Decreto nº 11.246, de 2022).

Parágrafo Quarto - O prazo da disposição acima será contado do recebimento de comunicação de cobrança oriunda do contratado com a comprovação da prestação dos serviços a que se referem a parcela a ser paga.

Parágrafo Quinto - O fiscal do contrato realizará o recebimento provisório do objeto do contrato mediante termo detalhado que comprove o cumprimento das exigências. (Art. 22, X, Decreto nº 11.246, de 2022).

Parágrafo Sexto - Para efeito de recebimento provisório, ao final de cada período de faturamento, o fiscal do contrato irá apurar o resultado das avaliações da execução do objeto e, se for o caso, a análise do desempenho e qualidade da prestação dos serviços realizados em consonância com os indicadores previstos, que poderá resultar no redimensionamento de valores a serem pagos à contratada, registrando em relatório a ser encaminhado ao gestor do contrato.

Parágrafo Sétimo - O Contratado fica obrigado a reparar, corrigir, remover, reconstruir ou substituir, às suas expensas, no todo ou em parte, o objeto em que se verificarem vícios, defeitos ou incorreções resultantes da execução ou materiais empregados, cabendo à fiscalização não atestar a última e/ou única medição de serviços até que sejam sanadas todas as eventuais pendências que possam vir a ser apontadas no Recebimento Provisório.

Parágrafo Oitavo - A fiscalização não efetuará o ateste da última e/ou única medição de serviços até que sejam sanadas todas as eventuais pendências que possam vir a ser apontadas no Recebimento Provisório. (Art. 119 c/c art. 140 da Lei nº 14133, de 2021)

Parágrafo Nono - O recebimento provisório também ficará sujeito, quando cabível, à conclusão de todos os testes de campo e à entrega dos Manuais e Instruções exigíveis.

Parágrafo Décimo - Os serviços poderão ser rejeitados, no todo ou em parte, quando em desacordo com as especificações constantes neste Projeto Básico e na proposta, sem prejuízo da aplicação das penalidades.



ESTADO DO RIO DE JANEIRO PODER EXECUTIVO MUNICIPAL DE BOM JARDIM

Parágrafo Décimo Primeiro - Quando a fiscalização for exercida por um único servidor, o Termo Detalhado deverá conter o registro, a análise e a conclusão acerca das ocorrências na execução do contrato, em relação à fiscalização e demais documentos que julgar necessários, devendo encaminhá-los ao gestor do contrato para recebimento definitivo.

Parágrafo Décimo Segundo - Os serviços serão recebidos definitivamente no prazo de 10(dez) dias úteis, contados do recebimento provisório, por servidor ou comissão designada pela autoridade competente, após a verificação da qualidade e quantidade do serviço e consequente aceitação mediante termo detalhado, obedecendo os seguintes procedimentos:

1. Emitir documento comprobatório da avaliação realizada pelos fiscais no cumprimento de obrigações assumidas pelo contratado, com menção ao seu desempenho na execução contratual, baseado em indicadores objetivamente definidos e aferidos, e a eventuais penalidades aplicadas, devendo constar do cadastro de atesto de cumprimento de obrigações, conforme regulamento (art. 21, VIII, Decreto nº 11.246, de 2022).
2. Realizar a análise dos relatórios e de toda a documentação apresentada pela fiscalização e, caso haja irregularidades que impeçam a liquidação e o pagamento da despesa, indicar as cláusulas contratuais pertinentes, solicitando à CONTRATADA, por escrito, as respectivas correções;
3. Emitir Termo Circunstanciado para efeito de recebimento definitivo dos serviços prestados, com base nos relatórios e documentações apresentadas; e
4. Comunicar a empresa para que emita a Nota Fiscal ou Fatura, com o valor exato dimensionado pela fiscalização.
5. Enviar a documentação pertinente para a formalização dos procedimentos de liquidação e pagamento, no valor dimensionado pela fiscalização e gestão.

Parágrafo Décimo Terceiro - No caso de controvérsia sobre a execução do objeto, quanto à dimensão, qualidade e quantidade, deverá ser observado o teor do art. 143 da Lei nº 14.133, de 2021, comunicando-se à empresa para emissão de Nota Fiscal no que pertine à parcela incontroversa da execução do objeto, para efeito de liquidação e pagamento.

Parágrafo Décimo Quarto - Nenhum prazo de recebimento ocorrerá enquanto pendente a solução, pelo contratado, de inconsistências verificadas na execução do objeto ou no instrumento de cobrança.

Parágrafo Décimo Quinto - O recebimento provisório ou definitivo não excluirá a responsabilidade civil pela solidez e pela segurança do serviço nem a responsabilidade ético-profissional pela perfeita execução do contrato.

CLAUSULA OITAVA – RECURSO FINANCEIRO

As despesas decorrentes do presente Contrato serão efetuadas com a seguinte dotação orçamentária: 14.310.123610050.1.014, N.D.: 4490.51.00, Código Reduzido 1032.

CLÁUSULA NONA – REAJUSTES DOS PREÇOS

Os preços inicialmente contratados são fixos e irredutíveis no prazo de um ano contado da data do orçamento estimado.



ESTADO DO RIO DE JANEIRO

PODER EXECUTIVO MUNICIPAL DE BOM JARDIM

Parágrafo Primeiro - Após o interregno de um ano, e independentemente de pedido do contratado, os preços iniciais serão reajustados, mediante a aplicação, pelo contratante, do índice IPCA, exclusivamente para as obrigações iniciadas e concluídas após a ocorrência da anualidade.

Parágrafo Segundo - Nos reajustes subsequentes ao primeiro, o interregno mínimo de um ano será contado a partir dos efeitos financeiros do último reajuste.

Parágrafo Terceiro - No caso de atraso ou não divulgação do(s) índice (s) de reajustamento, o contratante pagará ao contratado a importância calculada pela última variação conhecida, liquidando a diferença correspondente tão logo seja(m) divulgado(s) o(s) índice(s) definitivo(s).

Parágrafo Quarto - Nas aferições finais, o(s) índice(s) utilizado(s) para reajuste será(ão), obrigatoriamente, o(s) definitivo(s).

Parágrafo Quinto - Caso o(s) índice(s) estabelecido(s) para reajustamento venha(m) a ser extinto(s) ou de qualquer forma não possa(m) mais ser utilizado(s), será(ão) adotado(s), em substituição, o(s) que vier(em) a ser determinado(s) pela legislação então em vigor.

Parágrafo Sexto - Na ausência de previsão legal quanto ao índice substituto, as partes elegerão novo índice oficial, para reajustamento do preço do valor remanescente, por meio de termo aditivo.

Parágrafo Sétimo - O reajuste será realizado por apostilamento.

CLÁUSULA DÉCIMA – DA GESTÃO DO CONTRATO

O contrato deverá ser executado fielmente pelas partes, de acordo com as cláusulas avençadas e as normas da Lei nº 14.133, de 2021, e cada parte responderá pelas consequências de sua inexecução total ou parcial.

Parágrafo Primeiro - O gestor do contrato é a Secretaria Municipal de Educação, representada pelo secretário Jonas Edinaldo da Silva, Matrícula nº 11/0958, CPF nº 955.884.267-20.

Parágrafo Segundo - Em caso de impedimento, ordem de paralisação ou suspensão do contrato, o cronograma de execução será prorrogado automaticamente pelo tempo correspondente, anotadas tais circunstâncias mediante simples apostila.

Parágrafo Terceiro - As comunicações entre o órgão ou entidade e a contratada devem ser realizadas por escrito sempre que o ato exigir tal formalidade, admitindo-se o uso de mensagem eletrônica para esse fim.

Parágrafo Quarto - O órgão ou entidade poderá convocar representante da empresa para adoção de providências que devam ser cumpridas de imediato.

Parágrafo Quinto - Após a assinatura do contrato ou instrumento equivalente, o órgão ou entidade poderá convocar o representante da empresa contratada para reunião inicial para apresentação do plano de fiscalização, que conterà informações acerca das obrigações contratuais, dos mecanismos de fiscalização, das estratégias para execução do objeto, do plano complementar de execução da contratada, quando houver, do método de aferição dos resultados e das sanções aplicáveis, dentre outros.

Parágrafo Sexto - O gestor do contrato coordenará a atualização do processo de acompanhamento e fiscalização do contrato contendo todos os registros formais da execução no histórico de gerenciamento do contrato, a exemplo da ordem de serviço, do registro de ocorrências, das alterações e das prorrogações contratuais, elaborando relatório com vistas à



ESTADO DO RIO DE JANEIRO PODER EXECUTIVO MUNICIPAL DE BOM JARDIM

verificação da necessidade de adequações do contrato para fins de atendimento da finalidade da administração. (Decreto nº 11.246, de 2022, art. 21, IV).

Parágrafo Sétimo - O gestor do contrato acompanhará a manutenção das condições de habilitação da contratada, para fins de empenho de despesa e pagamento, e anotará os problemas que obstem o fluxo normal da liquidação e do pagamento da despesa no relatório de riscos eventuais. (Decreto nº 11.246, de 2022, art. 21, III).

Parágrafo Oitavo - O gestor do contrato emitirá documento comprobatório da avaliação realizada pelos fiscais quanto ao cumprimento de obrigações assumidas pelo contratado, com menção ao seu desempenho na execução contratual, baseado nos indicadores objetivamente definidos e aferidos, e a eventuais penalidades aplicadas, devendo constar do cadastro de atesto de cumprimento de obrigações. (Decreto nº 11.246, de 2022, art. 21, VIII).

Parágrafo Nono - O gestor do contrato acompanhará os registros realizados pelos fiscais do contrato, de todas as ocorrências relacionadas à execução do contrato e as medidas adotadas, informando, se for o caso, à autoridade superior àquelas que ultrapassarem a sua competência. (Decreto nº 11.246, de 2022, art. 21, II).

Parágrafo Décimo - O gestor do contrato tomará providências para a formalização de processo administrativo de responsabilização para fins de aplicação de sanções, a ser conduzido pela comissão de que trata o art. 158 da Lei nº 14.133, de 2021, ou pelo agente ou pelo setor com competência para tal, conforme o caso. (Decreto nº 11.246, de 2022, art. 21, X).

Parágrafo Décimo Primeiro - O gestor do contrato deverá elaborar relatório final com informações sobre a consecução dos objetivos que tenham justificado a contratação e eventuais condutas a serem adotadas para o aprimoramento das atividades da Administração. (Decreto nº 11.246, de 2022, art. 21, VI).

Parágrafo Décimo Segundo - O gestor do contrato deverá enviar a documentação pertinente ao setor responsável para a formalização dos procedimentos de liquidação e pagamento, no valor dimensionado pela fiscalização e gestão nos termos do contrato.

CLAUSULA DÉCIMA PRIMEIRA - FISCAIS DE CONTRATO

A execução do contrato deverá ser acompanhada e fiscalizada pelos fiscais do contrato, ou pelos respectivos substitutos (Lei nº 14.133, de 2021, art. 117, caput).

Parágrafo Primeiro - Serão fiscais do contrato os seguintes servidores:

- Hudson Rodrigues de Souza, Engenheiro Civil, Matrícula nº 10/6265-SMPE, CPF nº 138.441.437-18;

- Anderson Ferran Mesquita, Matrícula nº 10/2508, CPF nº 075.959.377-95.

Parágrafo Segundo - O fiscal do contrato acompanhará a execução do contrato, para que sejam cumpridas todas as condições estabelecidas no contrato, de modo a assegurar os melhores resultados para a Administração. (Decreto nº 11.246, de 2022, art. 22, VI);

Parágrafo Terceiro - O fiscal do contrato anotará no histórico de gerenciamento do contrato todas as ocorrências relacionadas à execução do contrato, com a descrição do que for necessário para a regularização das faltas ou dos defeitos observados. (Lei nº 14.133, de 2021, art. 117, §1º, e Decreto nº 11.246, de 2022, art. 22, II);

Parágrafo Quarto - Identificada qualquer inexistência ou irregularidade, o fiscal do contrato emitirá notificações para a correção da execução do contrato, determinando prazo para a correção. (Decreto nº 11.246, de 2022, art. 22, III);

Parágrafo Quinto - O fiscal do contrato informará ao gestor do contrato, em tempo hábil, a situação que demandar decisão ou adoção de medidas que ultrapassem sua competência, para que adote as medidas necessárias e saneadoras, se for o caso. (Decreto nº 11.246, de 2022, art. 22, IV);



ESTADO DO RIO DE JANEIRO PODER EXECUTIVO MUNICIPAL DE BOM JARDIM

Parágrafo Sexto - No caso de ocorrências que possam inviabilizar a execução do contrato nas datas aprazadas, o fiscal do contrato comunicará o fato imediatamente ao gestor do contrato. (Decreto nº 11.246, de 2022, art. 22, V);

Parágrafo Sétimo - O fiscal do contrato comunicará ao gestor do contrato, em tempo hábil, o término do contrato sob sua responsabilidade, com vistas à tempestiva renovação ou à prorrogação contratual (Decreto nº 11.246, de 2022, art. 22, VII).

Parágrafo Oitavo - O fiscal do contrato verificará a manutenção das condições de habilitação da contratada, acompanhará o empenho, o pagamento, as garantias, as glosas e a formalização de apostilamento e termos aditivos, solicitando quaisquer documentos comprobatórios pertinentes, caso necessário (Art. 23, I e II, do Decreto nº 11.246, de 2022).

Parágrafo Nono - Caso ocorram descumprimento das obrigações contratuais, o fiscal do contrato atuará tempestivamente na solução do problema, reportando ao gestor do contrato para que tome as providências cabíveis, quando ultrapassar a sua competência; (Decreto nº 11.246, de 2022, art. 23, IV).

Parágrafo Décimo - O fiscal do contrato comunicará ao gestor do contrato, em tempo hábil, o término do contrato sob sua responsabilidade, com vistas à tempestiva renovação ou prorrogação contratual. (Decreto nº 11.246, de 2022, art. 22, VII).

Parágrafo Décimo Primeiro - O contratado deverá manter preposto aceito pela Administração no local do serviço para representá-lo na execução do contrato.

Parágrafo Décimo Segundo - A indicação ou a manutenção do preposto da empresa poderá ser recusada pelo órgão ou entidade, desde que devidamente justificada, devendo a empresa designar outro para o exercício da atividade.

CLÁUSULA DÉCIMA SEGUNDA - DIREITOS E RESPONSABILIDADES DAS PARTES

Constituem direitos do CONTRATANTE receber o objeto deste Contrato nas condições avençadas e da CONTRATADA perceber o valor ajustado na forma e prazo convencionados.

Parágrafo Primeiro – A Administração está sujeita às seguintes obrigações:

- 1- Emitir a ordem de início e recebimento dos serviços no prazo e condições estabelecidas no instrumento convocatório e seus anexos;
- 2- Verificar minuciosamente, no prazo fixado, a conformidade dos serviços prestados provisoriamente com as especificações constantes do instrumento convocatório e da proposta, para fins de aceitação definitiva;
- 3- Comunicar à CONTRATADA, por escrito, sobre imperfeições, falhas ou irregularidades verificadas na execução contratual, para que seja reparada ou corrigida;
- 4- Acompanhar e fiscalizar o cumprimento das obrigações da CONTRATADA, através de comissão ou servidor especialmente designado para tanto, aplicando sanções administrativas em caso de descumprimento das obrigações sem justificativa;
- 5- Efetuar o pagamento à CONTRATADA no valor correspondente à execução contratual, no prazo e forma estabelecidos no instrumento convocatório e seus anexos;
- 6- A Administração não responderá por quaisquer compromissos assumidos pela CONTRATADA com terceiros, ainda que vinculados à execução do presente, bem como por qualquer dano causado a terceiros em decorrência de ato da CONTRATADA, de seus empregados, prepostos ou subordinados.



ESTADO DO RIO DE JANEIRO

PODER EXECUTIVO MUNICIPAL DE BOM JARDIM

7- Fornecer todas as informações necessárias para que a CONTRATADA possa entregar o objeto dentro das especificações técnicas recomendadas.

8- Providenciar a destinação ambientalmente adequada aos resíduos da construção civil originários da contratação, na forma do que dispõe a Resolução CONAMA nº 307, de 05/07/2002 e suas alterações.

9- Relacionar-se com a Contratada apenas por meio da pessoa por ela indicado (preposto).

Parágrafo Segundo – A CONTRATADA deve cumprir todas as obrigações constantes no instrumento convocatório, seus anexos e sua proposta, assumindo como exclusivamente seus os riscos e as despesas decorrentes da boa execução do objeto e, ainda:

1- Efetuar a prestação do serviço conforme especificações, no prazo e local constantes no Projeto Básico e seus anexos, acompanhado da respectiva nota fiscal, na qual constarão as indicações referentes ao serviço prestado, data e local;

2- Responsabilizar-se pelos vícios e danos decorrentes do serviço, de acordo com o Código de Defesa do Consumidor (Lei nº 8.078/1990);

3- Reparar, corrigir, remover ou substituir, em até 15 (quinze) dias úteis, no todo ou em parte e às suas expensas, bens ou prestações do serviço objeto do contrato em que se verificarem vícios, defeitos ou incorreções resultantes de execução irregular ou do emprego ou fornecimento de materiais inadequados ou desconformes com as especificações.

4- Comunicar à Administração, com antecedência mínima de 24 (vinte e quatro) horas que antecede a data do início do serviço, os motivos que impossibilitem o cumprimento do prazo previsto, com a devida comprovação;

5- Manter, durante toda a execução do contrato, em compatibilidade com as obrigações assumidas, todas as condições de habilitação e qualificação exigidas na licitação;

6- Indicar preposto para representá-la durante a execução do contrato;

7- Comunicar à Administração sobre qualquer alteração no endereço, conta bancária ou outros dados necessários para recebimento de correspondência, enquanto perdurar os efeitos da contratação;

8- Receber as comunicações da Administração e respondê-las ou atendê-las nos prazos específicos constantes da comunicação;

9- Arcar com todas as despesas diretas e indiretas decorrentes, tais como tributos, encargos sociais e trabalhistas, transporte, depósito e demais despesas relativas à prestação de serviço;

10- Apresentar, no momento da assinatura do contrato, caso seja Fundação, junto ao ato constitutivo, Certidão de Regularidade expedida pelo Ministério Público do Rio de Janeiro, Promotoria de Justiça das Fundações, conforme determina Resolução Complementar nº 15/2005.

11- Fornecer todos os equipamentos e materiais permanentes necessários para a realização da obra, sem a cobrança adicional de encargos, aluguéis ou ônus de qualquer natureza.

12- Indenizar todo e qualquer dano e prejuízo pessoal ou material que possa advir, direta ou indiretamente, do exercício de suas atividades ou serem causados por seus funcionários à CONTRATANTE, aos usuários ou terceiros.

13- Adotar todas e quaisquer providências que forem necessárias, para assegurar a execução da obra do objeto da presente solicitação.



ESTADO DO RIO DE JANEIRO

PODER EXECUTIVO MUNICIPAL DE BOM JARDIM

- 14- Garantir que as especificações dos equipamentos e materiais permanentes cumpram às normas técnicas pertinentes.
- 15- Apresentar documentos, relatórios ou demais informações necessárias a execução do contrato.
- 16- Fornecer os equipamentos de proteção individual (EPI) e equipamentos de proteção coletiva (EPC) aos funcionários que atuarão na execução da obra, obedecendo a legislação vigente.
- 17- Não permitir a utilização de qualquer trabalho do menor de dezesseis anos, exceto na condição de aprendiz para os maiores de quatorze anos; nem permitir a utilização do trabalho do menor de dezoito anos em trabalho noturno, perigoso ou insalubre.
- 18- Elaborar, implementar e manter atualizado o PPRA – Programa de Prevenção de Riscos Ambientais e o PCMSO – Programa de Controle Médico e Saúde Ocupacional, quando cabível.
- 19- Providenciar Cartão Cidadão expedido pela Caixa Econômica Federal (CEF) para todos os empregados.
- 20- Providenciar senha para que o trabalhador tenha acesso ao extrato de informações previdenciárias.
- 21- Fixar domicílio bancário dos empregados no Município de Bom Jardim, onde serão prestados os serviços.
- 22- Realizar exames médicos admissionais, periódicos, demissionais, de retorno ao trabalho e de mudança de função dos contratados.
- 23- Fornecer gratuitamente vestimenta aos trabalhadores, procedendo a sua reposição periódica.
- 24- Disponibilizar vestiário com armários individuais aos trabalhadores que executam atividades que exigem a troca de roupas, observando-se a separação de sexos, quando cabível.
- 25- Disponibilizar ou fornecer aos trabalhadores, em todos os locais de trabalho, água potável, em condições higiênicas, sendo proibido o uso de copo coletivo.
- 26- Não permitir que trabalhadores sejam transportados na caçamba de caminhões ou em partes internas dos veículos ou em quaisquer veículos inadequados ou não adaptados, ainda que sejam tais veículos de propriedade ou de responsabilidade de outrem, nos termos do §1º do art. 1º, inciso II do art. 230, e caput do art. 235, todos da Lei 9.503/97.
- 27- Obter junto aos órgãos competentes, conforme o caso, as licenças necessárias e demais documentos e autorizações exigíveis, na forma da legislação aplicável.
- 28- Responsabilizar-se pelo cumprimento dos preceitos da legislação sobre jornada de trabalho, e cumprir as obrigações trabalhistas, previdenciárias e tributárias oriundas da lei ou de acordos, dissídios, convenções coletivas e congêneres aplicáveis às categorias profissionais abrangidas no contrato.
- 29- Possuir, no momento da assinatura do contrato e durante a execução dos serviços, técnico em segurança do trabalho vinculado à empresa, que seja responsável pelas medidas de segurança dos empregados.
- 30- Responder pelo PRAZO DE GARANTIA DE 5 (CINCO) ANOS, pela solidez e segurança da obra executada, cobrindo qualquer dano proveniente da má execução da obra.



ESTADO DO RIO DE JANEIRO PODER EXECUTIVO MUNICIPAL DE BOM JARDIM

CLÁUSULA DÉCIMA TERCEIRA – SANÇÕES ADMINISTRATIVAS PARA O CASO DE INADIMPLEMENTO CONTRATUAL

Comete infração administrativa, nos termos da Lei nº 14.133, de 2021, o contratado que:

- a) der causa à inexecução parcial do contrato;
- b) der causa à inexecução parcial do contrato que cause grave dano à Administração ou ao funcionamento dos serviços públicos ou ao interesse coletivo;
- c) der causa à inexecução total do contrato;
- d) ensejar o retardamento da execução ou da entrega do objeto da contratação sem motivo justificado;
- e) apresentar documentação falsa ou prestar declaração falsa durante a execução do contrato;
- f) praticar ato fraudulento na execução do contrato;
- g) comportar-se de modo inidôneo ou cometer fraude de qualquer natureza;
- h) praticar ato lesivo previsto no art. 5º da Lei nº 12.846, de 1º de agosto de 2013.

Parágrafo Primeiro - Serão aplicadas ao contratado que incorrer nas infrações acima descritas as seguintes sanções:

- i) Advertência, quando o contratado der causa à inexecução parcial do contrato, sempre que não se justificar a imposição de penalidade mais grave (art. 156, §2º, da Lei nº 14.133, de 2021);
- ii) Impedimento de licitar e contratar, quando praticadas as condutas descritas nas alíneas “b”, “c” e “d” do subitem acima deste Contrato, sempre que não se justificar a imposição de penalidade mais grave (art. 156, § 4º, da Lei nº 14.133, de 2021);
- iii) Declaração de inidoneidade para licitar e contratar, quando praticadas as condutas descritas nas alíneas “e”, “f”, “g” e “h” do subitem acima deste Contrato, bem como nas alíneas “b”, “c” e “d”, que justifiquem a imposição de penalidade mais grave (art. 156, §5º, da Lei nº 14.133, de 2021).
- iv) Multa:
 - (1) Moratória a ser estipulada no valor entre 0,5% a 30%, por dia de atraso injustificado sobre o valor da parcela inadimplida, até o limite de 25 (vinte e cinco) dias;
 - (2) Moratória de 0,07% (sete centésimos por cento) por dia de atraso injustificado sobre o valor total do contrato, até o máximo de 2 % (dois por cento), pela inobservância do prazo fixado para apresentação, suplementação ou reposição da garantia.
 - a. O atraso superior a 25 (vinte e cinco) dias autoriza a Administração a promover a extinção do contrato por descumprimento ou cumprimento irregular de suas cláusulas, conforme dispõe o inciso I do art. 137 da Lei n. 14.133, de 2021.
 - (3) Compensatória, para as infrações descritas nas alíneas “e” a “h” do caput, de 0,5% a 30% do valor do Contrato.
 - (4) Compensatória, para a inexecução total do contrato prevista na alínea “c” do caput, de



ESTADO DO RIO DE JANEIRO PODER EXECUTIVO MUNICIPAL DE BOM JARDIM

0,5% a 30%, do valor do Contrato.

- (5) Para infração descrita na alínea “b” do caput, de 0,5% a 30% do valor do Contrato.
- (6) Para infrações descritas na alínea “d” do caput, de 0,5% a 30% do valor do Contrato.
- (7) Para a infração descrita na alínea “a” do caput, de 0,5% a 30% do valor do Contrato
- (8) do caput, de 0,5% a 30%, em caso de não apresentação, no prazo fixado pela fiscalização contratual, dos documentos comprobatórios do cumprimento das obrigações trabalhistas e para com o Fundo de Garantia do Tempo de Serviço (FGTS) em relação aos empregados diretamente envolvidos na execução do contrato (art. 50, da Lei n.º 14.133/2021), nas hipóteses previstas no Projeto Básico.

Parágrafo Segundo - A aplicação das sanções previstas neste Contrato não exclui, em hipótese alguma, a obrigação de reparação integral do dano causado ao Contratante (art. 156, §9º, da Lei nº 14.133, de 2021)

Parágrafo Terceiro - Todas as sanções previstas neste Contrato poderão ser aplicadas cumulativamente com a multa (art. 156, §7º, da Lei nº 14.133, de 2021).

Parágrafo Quarto - Antes da aplicação da multa será facultada a defesa do interessado no prazo de 15 (quinze) dias úteis, contado da data de sua intimação (art. 157, da Lei nº 14.133, de 2021)

Parágrafo Quinto - Se a multa aplicada e as indenizações cabíveis forem superiores ao valor do pagamento eventualmente devido pelo Contratante ao Contratado, além da perda desse valor, a diferença será descontada da garantia prestada ou será cobrada judicialmente (art. 156, §8º, da Lei nº 14.133, de 2021).

Parágrafo Sexto - Previamente ao encaminhamento à cobrança judicial, a multa poderá ser recolhida administrativamente no prazo máximo de 05 (cinco) dias, a contar da data do recebimento da comunicação enviada pela autoridade competente.

Parágrafo Sétimo - A aplicação das sanções realizar-se-á em processo administrativo que assegure o contraditório e a ampla defesa ao Contratado, observando-se o procedimento previsto no caput e parágrafos do art. 158 da Lei nº 14.133, de 2021, para as penalidades de impedimento de licitar e contratar e de declaração de inidoneidade para licitar ou contratar.

Parágrafo Oitavo - Na aplicação das sanções serão considerados (art. 156, §1º, da Lei nº 14.133, de 2021):

- a) a natureza e a gravidade da infração cometida;
- b) as peculiaridades do caso concreto;
- c) as circunstâncias agravantes ou atenuantes;
- d) os danos que dela provierem para o Contratante;
- e) a implantação ou o aperfeiçoamento de programa de integridade, conforme normas e orientações dos órgãos de controle.

Parágrafo Nono - Os atos previstos como infrações administrativas na Lei nº 14.133, de 2021, ou em outras leis de licitações e contratos da Administração Pública que também sejam tipificados como atos lesivos na Lei nº 12.846, de 2013, serão apurados e julgados conjuntamente, nos mesmos autos, observados o rito procedimental e autoridade competente definidos na referida Lei (art. 159).



ESTADO DO RIO DE JANEIRO PODER EXECUTIVO MUNICIPAL DE BOM JARDIM

Parágrafo Décimo - A personalidade jurídica do Contratado poderá ser desconsiderada sempre que utilizada com abuso do direito para facilitar, encobrir ou dissimular a prática dos atos ilícitos previstos neste Contrato ou para provocar confusão patrimonial, e, nesse caso, todos os efeitos das sanções aplicadas à pessoa jurídica serão estendidos aos seus administradores e sócios com poderes de administração, à pessoa jurídica sucessora ou à empresa do mesmo ramo com relação de coligação ou controle, de fato ou de direito, com o Contratado, observados, em todos os casos, o contraditório, a ampla defesa e a obrigatoriedade de análise jurídica prévia (art. 160, da Lei nº 14.133, de 2021)

Parágrafo Décimo Primeiro - O Contratante deverá, no prazo máximo de 15 (quinze) dias úteis, contado da data de aplicação da sanção, informar e manter atualizados os dados relativos às sanções por ela aplicadas, para fins de publicidade no Cadastro Nacional de Empresas Inidôneas e Suspensas (Ceis) e no Cadastro Nacional de Empresas Punidas (Cnep), instituídos no âmbito do Poder Executivo Federal. (Art. 161, da Lei nº 14.133, de 2021)

Parágrafo Décimo Segundo - As sanções de impedimento de licitar e contratar e declaração de inidoneidade para licitar ou contratar são passíveis de reabilitação na forma do art. 163 da Lei nº 14.133/21.

Parágrafo Décimo Terceiro - Os débitos do contratado para com a Administração contratante, resultantes de multa administrativa e/ou indenizações, não inscritos em dívida ativa, poderão ser compensados, total ou parcialmente, com os créditos devidos pelo referido órgão decorrentes deste mesmo contrato ou de outros contratos administrativos que o contratado possua com o mesmo órgão ora contratante, na forma da Instrução Normativa SEGES/ME nº 26, de 13 de abril de 2022.

CLÁUSULA DÉCIMA QUARTA – DAS ALTERAÇÕES

Eventuais alterações contratuais reger-se-ão pela disciplina dos arts. 124 e seguintes da Lei nº 14.133, de 2021.

Parágrafo Primeiro - O contratado é obrigado a aceitar, nas mesmas condições contratuais, os acréscimos ou supressões que se fizerem necessários, até o limite de 25% (vinte e cinco por cento) do valor inicial atualizado do contrato.

Parágrafo Segundo - As alterações contratuais deverão ser promovidas mediante celebração de termo aditivo, submetido à prévia aprovação da consultoria jurídica do contratante, salvo nos casos de justificada necessidade de antecipação de seus efeitos, hipótese em que a formalização do aditivo deverá ocorrer no prazo máximo de 1 (um) mês (art. 132 da Lei nº 14.133, de 2021).

Parágrafo Terceiro - Registros que não caracterizam alteração do contrato podem ser realizados por simples apostila, dispensada a celebração de termo aditivo, na forma do art. 136 da Lei nº 14.133, de 2021.

CLÁUSULA DÉCIMA QUINTA - DA EXTINÇÃO CONTRATUAL

O contrato será extinto quando vencido o prazo nele estipulado, independentemente de terem sido cumpridas ou não as obrigações de ambas as partes contraentes.



ESTADO DO RIO DE JANEIRO

PODER EXECUTIVO MUNICIPAL DE BOM JARDIM

Parágrafo Primeiro - O contrato poderá ser extinto antes do prazo nele fixado, sem ônus para o contratante, quando esta não dispuser de créditos orçamentários para sua continuidade ou quando entender que o contrato não mais lhe oferece vantagem.

Parágrafo Segundo - A extinção nesta hipótese ocorrerá na próxima data de aniversário do contrato, desde que haja a notificação do contratado pelo contratante nesse sentido com pelo menos 2 (dois) meses de antecedência desse dia.

Parágrafo Terceiro - Caso a notificação da não-continuidade do contrato de que trata este subitem ocorra com menos de 2 (dois) meses da data de aniversário, a extinção contratual ocorrerá após 2 (dois) meses da data da comunicação.

Parágrafo Quarto - O contrato poderá ser extinto antes de cumpridas as obrigações nele estipuladas, ou antes do prazo nele fixado, por algum dos motivos previstos no artigo 137 da Lei nº 14.133/21, bem como amigavelmente, assegurados o contraditório e a ampla defesa.

1- Nesta hipótese, aplicam-se também os artigos 138 e 139 da mesma Lei.

2- A alteração social ou a modificação da finalidade ou da estrutura da empresa não ensejará a extinção se não restringir sua capacidade de concluir o contrato.

2.1- Se a operação implicar mudança da pessoa jurídica contratada, deverá ser formalizado termo aditivo para alteração subjetiva.

Parágrafo Quinto - O termo de extinção, sempre que possível, será precedido:

1- Balanço dos eventos contratuais já cumpridos ou parcialmente cumpridos;

2- Relação dos pagamentos já efetuados e ainda devidos;

3- Indenizações e multas.

Parágrafo Sexto - A extinção do contrato não configura óbice para o reconhecimento do desequilíbrio econômico-financeiro, hipótese em que será concedida indenização por meio de termo indenizatório (art. 131, caput, da Lei n.º 14.133, de 2021).

Parágrafo Sétimo - O contrato poderá ser extinto caso se constate que o contratado mantém vínculo de natureza técnica, comercial, econômica, financeira, trabalhista ou civil com dirigente do órgão ou entidade contratante ou com agente público que tenha desempenhado função na licitação ou atue na fiscalização ou na gestão do contrato, ou que deles seja cônjuge, companheiro ou parente em linha reta, colateral ou por afinidade, até o terceiro grau (art. 14, inciso IV, da Lei n.º 14.133, de 2021).

CLAUSULA DÉCIMA SEXTA - LEGISLAÇÃO APLICÁVEL

O presente Instrumento Contratual rege-se pelas disposições expressas na Lei 14.133, de 01 de abril de 2021, e pelos preceitos de direito público, aplicando-se supletivamente os princípios da teoria geral dos contratos e as disposições de direito privado.

CLÁUSULA DÉCIMA SÉTIMA – DURAÇÃO

O prazo de vigência da contratação é de 12(doze) meses contados da assinatura contratual, na forma do artigo 105 da Lei nº 14.133, de 2021, podendo ser prorrogado nos termos da Lei 14.133/2021, na forma do artigo 111, mediante justificativa.



ESTADO DO RIO DE JANEIRO PODER EXECUTIVO MUNICIPAL DE BOM JARDIM

Parágrafo Primeiro - A prorrogação de que trata este item é condicionada ao ateste, pela autoridade competente, de que as condições e os preços permanecem vantajosos para a Administração, permitida a negociação com o contratado, atentando, ainda, para o cumprimento dos seguintes requisitos:

- a) Estar formalmente demonstrado no processo que a forma de prestação dos serviços tem natureza continuada;
- b) Seja juntado relatório que discorra sobre a execução do contrato, com informações de que os serviços tenham sido prestados regularmente;
- c) Seja juntada justificativa e motivo, por escrito, de que a Administração mantém interesse na realização do serviço;
- d) Haja manifestação expressa do contratado informando o interesse na prorrogação;
- e) Seja comprovado que o contratado mantém as condições iniciais de habilitação.

Parágrafo Segundo - O contratado não tem direito subjetivo à prorrogação contratual.

Parágrafo Terceiro - A prorrogação de contrato deverá ser promovida mediante celebração de termo aditivo.

Parágrafo Quarto - Nas eventuais prorrogações contratuais, os custos não renováveis já pagos ou amortizados ao longo do primeiro período de vigência da contratação deverão ser reduzidos ou eliminados como condição para a renovação.

Parágrafo Quinto - O contrato não poderá ser prorrogado quando o contratado tiver sido penalizado nas sanções de declaração de inidoneidade ou impedimento de licitar e contratar com poder público, observadas as abrangências de aplicação.

CLÁUSULA DÉCIMA OITAVA – DA PUBLICAÇÃO

Incumbirá ao contratante divulgar o presente instrumento no Portal Nacional de Contratações Públicas (PNCP), na forma prevista no art. 94 da Lei 14.133, de 2021, bem como no respectivo sítio oficial na Internet, em atenção ao art. 91, caput, da Lei n.º 14.133, de 2021, e ao art. 8º, §2º, da Lei n. 12.527, de 2011, c/c art. 7º, §3º, inciso V, do Decreto n. 7.724, de 2012.

CLÁUSULA DÉCIMA NONA – CASOS OMISSOS

Os casos omissos serão decididos pelo contratante, segundo as disposições contidas na Lei nº 14.133, de 2021, e demais normas federais aplicáveis e, subsidiariamente, segundo as disposições contidas na Lei nº 8.078, de 1990 – Código de Defesa do Consumidor – e normas e princípios gerais dos contratos.

CLÁUSULA VIGÉSIMA – GARANTIA DE EXECUÇÃO

O contratado apresentará, no prazo máximo de 10 (dez) dias úteis, prorrogáveis por igual período, a critério do contratante, contado da assinatura do contrato, comprovante de prestação de garantia, podendo optar por caução em dinheiro ou títulos da dívida pública ou, ainda, pela fiança bancária ou seguro garantia, em valor correspondente a correspondente a 05% (cinco por cento) do valor anual do contrato.



ESTADO DO RIO DE JANEIRO

PODER EXECUTIVO MUNICIPAL DE BOM JARDIM

Parágrafo Primeiro - Caso utilizada a modalidade de seguro-garantia, a apólice deverá ter validade durante a vigência do contrato e por mais 90 (noventa) dias após o término deste prazo de vigência, permanecendo em vigor mesmo que o contratado não pague o prêmio nas datas convencionadas.

Parágrafo Segundo - A apólice do seguro garantia deverá acompanhar as modificações referentes à vigência do contrato principal mediante a emissão do respectivo endosso pela seguradora.

Parágrafo Terceiro - Será permitida a substituição da apólice de seguro-garantia na data de renovação ou de aniversário, desde que mantidas as condições e coberturas da apólice vigente e nenhum período fique descoberto, ressalvado o disposto no parágrafo quarto deste contrato.

Parágrafo Quarto - Na hipótese de suspensão do contrato por ordem ou inadimplemento da Administração, o contratado ficará desobrigado de renovar a garantia ou de endossar a apólice de seguro até a ordem de reinício da execução ou o adimplemento pela Administração.

Parágrafo Quinto - A garantia assegurará, qualquer que seja a modalidade escolhida, o pagamento de:

- 1- prejuízos advindos do não cumprimento do objeto do contrato e do não adimplemento das demais obrigações nele previstas;
- 2- multas moratórias e punitivas aplicadas pela Administração à contratada; e
- 3- obrigações trabalhistas e previdenciárias de qualquer natureza e para com o FGTS, não adimplidas pelo contratado, quando couber.

Parágrafo Sexto - A modalidade seguro-garantia somente será aceita se contemplar todos os eventos indicados no parágrafo anterior, observada a legislação que rege a matéria.

Parágrafo Sétimo - A garantia em dinheiro deverá ser efetuada em favor da Administração, em conta específica a ser informada pela Secretaria Municipal de Fazenda, com correção monetária.

Parágrafo Oitavo - Caso a opção seja por utilizar títulos da dívida pública, estes devem ter sido emitidos sob a forma escritural, mediante registro em sistema centralizado de liquidação e de custódia autorizado pelo Banco Central do Brasil, e avaliados pelos seus valores econômicos, conforme definido pelo Ministério da Economia.

Parágrafo Nono - No caso de garantia na modalidade de fiança bancária, deverá ser emitida por banco ou instituição financeira devidamente autorizada a operar no País pelo Banco Central do Brasil, e deverá constar expressa renúncia do fiador aos benefícios do artigo 827 do Código Civil.

Parágrafo Décimo - No caso de alteração do valor do contrato, ou prorrogação de sua vigência, a garantia deverá ser ajustada ou renovada, seguindo os mesmos parâmetros utilizados quando da contratação.

Parágrafo Décimo Primeiro - Se o valor da garantia for utilizado total ou parcialmente em pagamento de qualquer obrigação, o Contratado obriga-se a fazer a respectiva reposição no prazo máximo de 05 (cinco) dias úteis, contados da data em que for notificada.

Parágrafo Décimo Segundo - O Contratante executará a garantia na forma prevista na legislação que rege a matéria.

- 1- O emitente da garantia ofertada pelo contratado deverá ser notificado pelo contratante



ESTADO DO RIO DE JANEIRO
PODER EXECUTIVO MUNICIPAL DE BOM JARDIM